



م ت ف

هيئة مقاومة الجدار والإستيطان

ملخص لأبرز الإنتهاكات الإسرائيلية
في الأراضي الفلسطينية خلال العام 2015

كانون ثاني 2016

قائمة المحتويات

5	تقديم
7	الفصل الأول : إجراءات سلطات الاحتلال في دعم البناء الإستيطاني
8	أ- تواصل البناء الاستيطاني في الأراضي الفلسطينية
12	ب: المخططات التنظيمية لتوسيع المستعمرات الإسرائيلية
16	ج: عطاءات لتاجير الأراضي وإنشاء الابنية المخططة عليها
18	د: دعم وتشجيع سكان دولة الإحتلال للسكن في الأراضي الفلسطينية المحتلة
25	الفصل الثاني: إجراءات الاحتلال ضد السكان الفلسطينيين وأعيانهم المدنية
26	أ : المخططات الهيكلية المنظمة للتجمعات الفلسطينية
26	ب : عمليات الهدم
28	ج : إخطارات الهدم
30	د : إخطارات الإخلاء
31	هـ: التهجير القسري
35	الفصل الثالث: إجراءات وممارسات الاحتلال للسيطرة على الأراضي
36	أ: أوامر وضع اليد على الأراضي الخاصة لأغراض عسكرية
36	ب: إعلانات أراضي دولة
37	ج- الإستملاك لمصلحة الجمهور
38	د- عزل الأراضي ومنع أو إعاقة الوصول إليها
41	هـ- نقل ملكيات الاراضي لصالح المستعمرين
44	و: الإجراءات الخاصة بمدينة القدس
47	الفصل الرابع: إجراءات وممارسات سلطات الاحتلال في الاستيلاء على الموارد الطبيعية
48	أ: الاعتداءات البيئية
50	ب: استنزاف المياه الفلسطينية
51	ج: الاستيلاء على مقدرات وشواطئ البحر الميت
53	د: سرقة البترول والغاز والحجر الفلسطيني
55	هـ: الاعتداء على الأماكن الأثرية وسرقة الآثار
57	الفصل الخامس : اعتداءات المستعمرين
63	الفصل السادس: آثار الإحتلال الإسرائيلي على «غزة» في العام 2015
66	الملاحق والمرفقات

هيئة مقاومة الجدار والاستيطان

هيئة مستقلة تتبع منظمة التحرير الفلسطينية وتمتع بالشخصية الاعتبارية والاستقلال المالي والاداري والاهلية القانونية لمباشرة جميع الاعمال والتصرفات لتحقيق اهدافها، ويرأسها حالياً الوزير م. وليد عساف، تتطلع الهيئة إلى وطن خال من الجدار والاستيطان ينعم بالحرية والاستقلال، وتسعى في سبيل تحقيق ذلك الى العمل على تطبيق القرارات الدولية بشأن الجدار والاستيطان والاحتلال، وتثبيت حق شعبنا في أرضه وممتلكاته وثرواته الطبيعية.

تتولى الهيئة المهام والمسؤوليات التالية :-

- تنسيق عمل الطاقم الفني المكلف بمتابعة ملف الاستيطان في المحكمة الجنائية الدولية.
- تفعيل القرارات الدولية بشأن جدار الضم والاستيطان بما فيها قرار محكمة العدل الدولية في لاهاي لسنة 2004.
- توفير الحماية القانونية للأراضي المستهدفة بالاستيطان.
- توفير الدعم اللازم للمتضررين من الاستيطان واعتداءات المستوطنين.
- ملاحقة المؤسسات والشركات والأشخاص التي تعمل في الاستيطان.
- توفير الدعم اللازم للنشاطات الشعبية والتطوعية في مناهضة الاستيطان.
- توفير قاعدة بيانات لمعطيات الجدار والاستيطان.
- إعداد التقارير الدورية التي تفضح النشاطات الاستيطانية.
- العمل على تعزيز صمود المواطن في أراضيهم.
- توثيق العلاقات مع المؤسسات المحلية والعربية والدولية من أجل دعم الهيئة في مناهضة الجدار والاستيطان.

تقديم

يصدر هذا التقرير، الذي يرصد أهم الانتهاكات الإستعمارية الإسرائيلية على غير نمط التقارير السنوية، التي درجت هيئة مقاومة الجدار والإستيطان على إصدارها مطلع كل عام في سياق عملية توثيقها لأهم الانتهاكات على الأملاك الفلسطينية غير المنقولة. ذلك أن التطورات المتمثلة بقبول فلسطين في الجمعية العمومية لمحكمة الجنايات الدولية وتكليف هيئة مقاومة الجدار والإستيطان كمقرر لطاغم ملف الإستيطان في اللجنة الفنية الخاصة بمحكمة الجنايات الدولية التي ترأسها وزارة الشؤون الخارجية من جهة، وما شهدته الأراضي الفلسطينية، ولا تزال، من انتهاكات وجرائم يومية بحق أبناء شعبنا، ليس أقلها القتل العمد، من جهة ثانية تقتضي الخروج عن نمطية التقارير السابقة.

صحيح أن منظومة الممارسات الإسرائيلية التي تستهدف هوية المكان والانسان منذ احتلالها للأراضي الفلسطينية، تأتي في سياق استعماري ممنهج وشامل ومستمر، إلا أن التصعيد الذي عايشناه في العام 2015، ولا يزال، لم يكن سوى نتيجة منطقية لسيطرة اليمين الإسرائيلي وشرائحه المتطرفة على القرار السياسي في إسرائيل وتحكمه في المؤسسات التنفيذية ذات العلاقة المباشرة بالإجراءات الاستعمارية.

ففي الوقت الذي يتواصل فيه استمرار البناء الاستعماري على الأراضي الفلسطينية، والسيطرة شبه المطلقة على مقدرات الشعب الفلسطيني وثرواته الطبيعية، وتتخذ الإجراءات والممارسات الهادفة إلى تشجيع (سكان دولة الاحتلال) وصهاينة العالم إلى الانتقال للسكن في الأراضي الفلسطينية عبر تقديم كافة أشكال الدعم لهم، يتم في المقابل تقتيل الشعب الفلسطيني وتدمير مساكنه ومنشأته، ومحاولات تهجير قسرياً في العديد من مناطق تواجده وتجميعه في كانتونات لا تواصل بينها. كما يتم حرمانه من الوصول إلى أراضيه ومصادر رزقه - أو كل ما تبقى من أراضيه - وحرمانه من الوصول إلى أماكن عبادته مقدساته.

وما توثيق هذه الانتهاكات إلا الخطوة الأولى لكشف جرائم هذا العدو، وممارساته الاستعمارية على الأرض، أملاً في تقديم الرواية الفلسطينية كما هي في الواقع، وبشكل موضوعي كمقدمة لتقويض رواية المستعمر الإسرائيلي من جهة، وكخطوة جادة لتقديم مرتكبي هذه الجرائم للعدالة التي نأمل أن نجدها لدى المؤسسات الدولية التي لطالما تجاهلت معاناة شعبنا المستمرة منذ عقود طويلة.

الفصل الاول

إجراءات سلطات الاحتلال في دعم البناء الإستيطاني

- أ- تواصل البناء الاستيطاني في الأراضي الفلسطينية.
- ب: المخططات التنظيمية لتوسيع المستعمرات الإسرائيلية.
- ج: عطاءات لتاجير الأراضي وانشاء الابنية المخططة عليها.
- د: دعم وتشجيع سكان دولة الإحتلال للسكن في الأراضي الفلسطينية المحتلة.

أولاً : إجراءات سلطات الاحتلال في دعم البناء الإستيطاني

أ- تواصل البناء الاستيطاني في الأراضي الفلسطينية:

إن مراجعة أعداد المستعمرات والبؤر الاستعمارية تكشف أن عدد المستعمرات في الأراضي الفلسطينية المحتلة اليوم بلغ 159 مستعمرة، و119 بؤرة استعمارية، و93 موقع عسكري، و41 موقع استعماري (تجمع صناعي، سياحي، خدماتي)، وتقدر مساحات البناء الاستعماري بحوالي 65 ألف دونم. أما من حيث المساحات الممنوحة للمجالس الإقليمية الخاصة بالمستعمرات فتصل إلى 520 ألف دونم، في الوقت الذي يقوم فيه المستعمرون بزراعة ما مساحته 105 الاف دونم. وبالنسبة لأعداد المستعمرين اليوم فتصل الى حوالي 600 ألف مستعمر. وبنسبة زيادة سنوية تصل في هذه المستعمرات حوالي 4.5 % حيث تأتي غالبيتها من أعداد المستعمرين الجدد الذين يتم استفادتهم للسكن في تلك المستعمرات.

ويأتي استمرار البناء الاستيطاني الاستعماري الإسرائيلي في الأراضي الفلسطينية المحتلة في سياق الإصرار على مواصلة ارتكاب جريمة نقل سكان دولة الاحتلال إلى الإقليم المحتل بشكل واسع وممنهج منذ عقود. وهي جريمة لا تقتصر المسؤولية الجنائية فيها على المستعمرين الذين ينتقلون من دولة الاحتلال إلى الإقليم المحتل فقط، بل تمتد لتطال من يشجع، ومن يمول، ومن يحرّض، ومن يخطط، ومن يساعد، ومن يقرر، ومن يشارك في ارتكابها. أما عمليات البناء الإستعماري في الأراضي الفلسطينية المحتلة فتتم من خلال آليتين:

الآلية الأولى، بمبادرة ذاتية من أفراد عصابات وتنظيمات تحركها دوافع أيديولوجية يهودية أو صهيونية متطرفة، عبر فرض الوقائع على الأرض، حيث يقومون بالإستيلاء على الأراضي الفلسطينية - سواء الخاصة منها أو التي أعلنتها سلطة الاحتلال الاستعماري أراضي دولة - ويقيمون عليها الأبنية الانتقالية أو الدائمة.

ومع أن مثل هذه التجمعات تقام على «أراضي الغير»، بدون سند قانوني، وبدون مخططات هيكلية أو تفصيلية أو حتى تراخيص بناء إلا أنه يتم توفير الحماية الأمنية لها من قبل الجيش، ويتم شق الشوارع ووصلها بالماء والكهرباء. وشيئاً فشيئاً يصدر قرار سياسي - كما حدث في الكثير من الحالات - بشرعنة هذه التجمعات (المعروفة بالبؤر الاستعمارية) عبر تنظيم مخططات هيكلية لها.

الآلية الثانية، وتتم بواسطة مؤسسات الإحتلال الاستعماري الرسمية : مصادرة الأرض، تنظيم مخطط هيكلي والمصادقة عليه، تحضير البنية التحتية وتوفير الخدمات الأساسية، نشر عطاءات للبناء أو تنفيذ البناء. وبشكل عام، فإن النشاط الرسمي في موضوع البناء الاستعماري يستهدف الأراضي التي جرى تصنيفها كأراضي دولة والتي تتجاوز مساحتها 25 % من مجموع مساحة الضفة الغربية (تضم الأراضي المسجلة باسم الخزينة، أملاك النازحين، والأراضي الميري غير المفتوحة)، والتي جرى تخصيص غالبيتها للمستعمرات، وللمجالس الإقليمية للمستعمرات، أو لشعبة الإستيطان الخاصة بالهستدروت الصهيوني، أو بقيت تحت مسؤولية ما يعرف بـ «المسؤول عن الأملاك الحكومية والمملوكة».

وقد رصدت هيئة مقاومة الجدار على مدار عام 2015 استمراراً لأعمال البناء التي شملت إقامة بنى تحتية، مبانٍ سكنية، ومنشآت مختلفة، في غالبية - إن لم يكن في كافة - المستعمرات المقامة على الأراضي الفلسطينية المحتلة.

صورة(1): تكشف استمرار البناء في مستعمرة جبل ابو غنيم بمحافظة القدس بتاريخ 23/12/2015



صورة(2): تكشف استمرار البناء في مستعمرة جفعات زئيف بمحافظة القدس بتاريخ 2015/10/22



صورة(3): تكشف استمرار البناء في مستعمرة علي زهاف بمحافظة سلفيت بتاريخ 2015/8/4



صورة(4): تكشف استمرار البناء في مستعمرة إفرات بمحافظة بيت لحم بتاريخ 2015/12/23



صورة(5): تكشف استمرار البناء في مستعمرة موديعين عيليت بمحافظة رام الله



ب: المخططات التنظيمية لتوسيع المستعمرات الإسرائيلية:

تكشف المخططات التنظيمية التي تقوم وزارة البناء والإسكان الاسرائيلية بإعدادها عن إصرار حكومة «نتنياهو» على المضي قدماً في مشروعها الإستعماري التهوديدي في الأراضي الفلسطينية المحتلة، وذلك من خلال التخطيط لإقامة مستعمرة مدنية على حدود القدس الشرقية، في المنطقة المعروفة بـ (E1)، وإنشاء مستعمرة أخرى «إيتام» في منطقة «النحلة» جنوب بيت لحم، والمعروفة بمنطقة (E2)، وتسمين المستوطنات والبؤر الإستعمارية القائمة، حيث وصل عدد الوحدات السكنية التي يجري التخطيط لبنائها في الضفة الغربية 55548 وحدة سكنية¹.

مخططات وزارة الإسكان هذه، والتي تستهدف نقل ربع مليون مستعمر إسرائيلي إلى الضفة الغربية، تتقاطع تماماً وما صرح به وزير البناء والإسكان، في حينه، ووزير الزراعة الحالي، المستعمر «أوري ارئيل» بتاريخ 2014/5/16 عن زيادة عدد المستعمرين في الضفة الغربية عام 2019 بـ 50 %².

العام 2015 شهد نشر عدد كبير من المخططات التنظيمية (الهيكلية والتفصيلية) الخاصة بالبناء الاستعماري، وقد رصدت هيئة مقاومة الجدار والإستيطان قيام مجلس التنظيم الأعلى التابع للإدارة المدنية، والتي تشكل وزارة الأمن الإسرائيلي مرجعيته، توفير الأساس القانوني لبناء المزيد من الأبنية الإستعمارية عبر مصادقته النهائية على 103 مخططات هيكلية وتفصيلية، لزيادة البناء الإستعماري في الأراضي الفلسطينية المحتلة عام 1967 (انظر الملحق رقم 1).

ومن الامثلة على المخططات المصادق عليها مخطط رقم ٣٦١ / 218/18 لبناء حي سكني مكون من 296 وحدة سكنية كامتداد لمستعمرة بيت ايل حيث تضمن المخطط بناء 9-10 مبانٍ عالية تمتد على مساحة 57 دونم من أراضي مدينة البيرة. تمت المصادقة على المخطط من قبل لجنة المستوطنات في 29 آب عام 2015 على الرغم من عدم نشره بعد المصادقة عليه، ويرجع ذلك إلى حقيقة أن وزارة الأمن الإسرائيلية طلبت من المستشار القانوني البدء في البناء في أقرب وقت ممكن نظراً لـ «الحاجة العامة الملحة».

1- تقرير صادر عن «حركة السلام الان» الاسرائيلية في تاريخ 2015/11/12. (معطيات هذا التقرير تستند الى وثائق وزارة البناء والاسكان التي لم يسبق نشر معظمها، والتي حصلت عليها وفقاً لقانون حرية المعلومات).

2 - شريط مصور على موقع : www.israelhayom.co.il/article/182931

خارطة (1) : تظهر مخطط لبناء 296 وحدة جديدة في مستعمرة بيت ايل

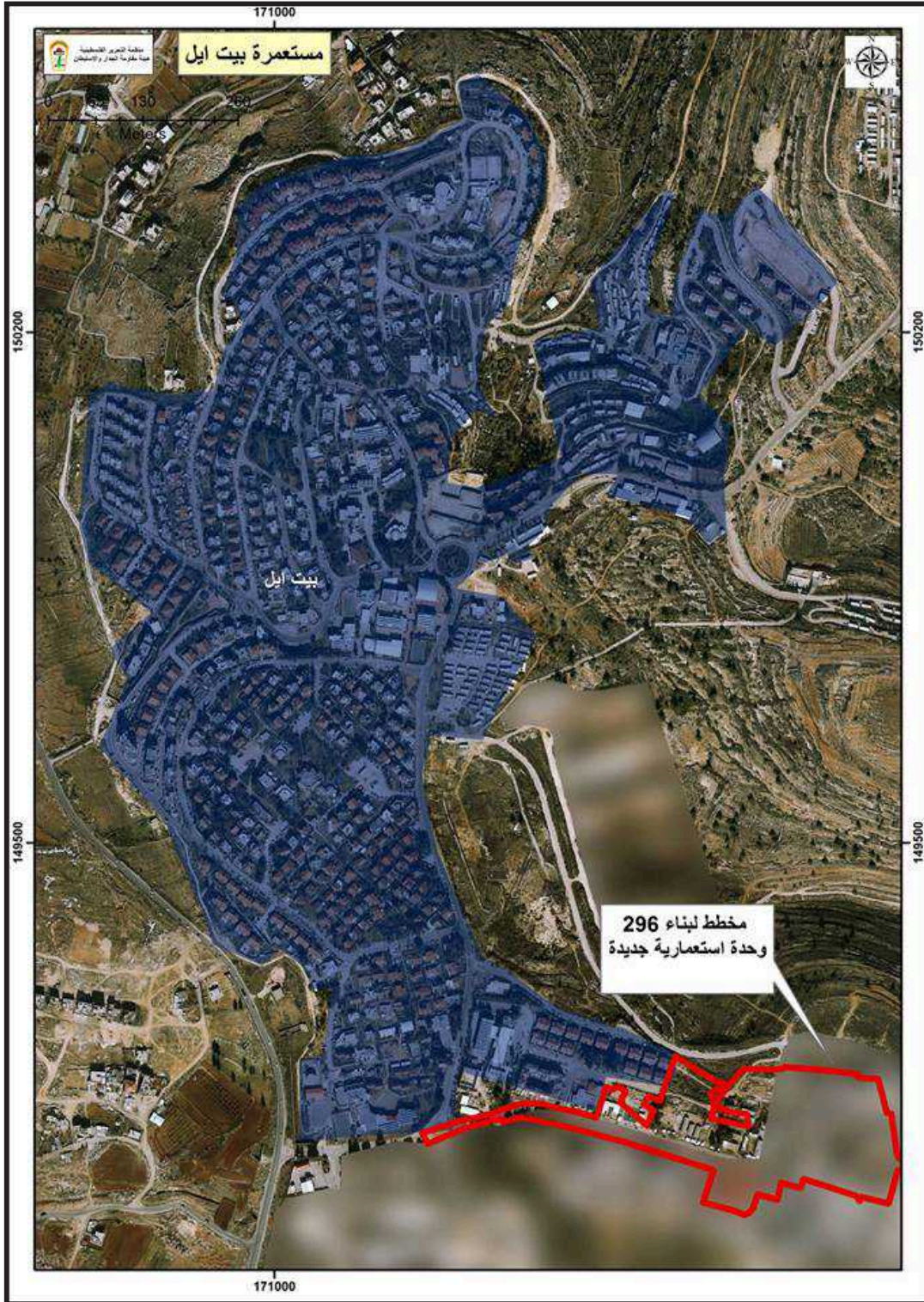

كذلك، رصدت الهيئة وجود 177 مخطط تنظيمي لا يزال نقاشها جارياً حتى اليوم في اللجان الفرعية الخاصة بالمستعمرات - المنبثقة عن مجلس التنظيم الأعلى - تمهيداً للمصادقة النهائية عليها. (انظر الملحق رقم 2).

جديرٌ بالذكر، أن لجان التنظيم الخاصة بالمستعمرات، تتشكل من ممثلي غالبية وزارات دولة الاحتلال والمؤسسات الإسرائيلية ذات العلاقة، فعلى سبيل المثال، في الجلسة رقم (2015001) التي جرت بتاريخ 14 - 1 - 2015 في «بيت إيل» لنقاش عدد من المخططات التنظيمية، تألفت اللجنة من 13 عضواً، توزعوا على النحو التالي :

1 - ثلاثة أعضاء يمثلون الإدارة المدنية بمن فيهم رئيس اللجنة (نتاليا أبروخ)

2 - ثلاثة أعضاء يمثلون وزير الأمن.

3 - عضوان يمثلان رئيس قسم البنية التحتية.

4 - عضوان يمثلان وزير البناء والإسكان.

5 - ضابط شؤون أملاك الغائبين

6 - وضابط شؤون جودة البيئة

7 - المسؤول عن المستعمرات اليهودية.

وإلى جانب أعضاء اللجنة الـ13 تم دعوة ثلاثين آخرين كان من بينهم رئيس مجلس التنظيم الأعلى في الإدارة المدنية، واثنين من ممثلي الهستدروت الصهيوني، وخمسة من ممثلي اتحاد المدن، إضافة إلى ممثل وزير الثقافة، وحماية الطبيعة، والشركة الحكومية التي تنفذ الأشغال العامة، وضابط المساحة. وهذا يعني عملياً أن مخططات البناء الإستعماري في الأراضي الفلسطينية لا ترتبط فقط بأذرع الإدارة المدنية أو حتى بوزير الأمن الإسرائيلي، بل هي مشروع كل المؤسسة الرسمية الإسرائيلية من رأسها حتى اخمص قدميها.

ومن الأمثلة على المخططات التي لا تزال قيد النقاش، مخطط رقم 230/٧٦٦ المسمى «المنطقة الصناعية» حيث قدمت اللجنة الفرعية للمستوطنات التابعة لمجلس التخطيط الأعلى في التاسع من أيلول عام 2015 مخططاً تفصيلياً لمنطقة صناعية مغلقة على مساحة 312.35 دونم. يهدف المخطط إلى بناء منطقة صناعية كبيرة من شأنها أن تشمل محطة للحافلات ومحطة وقود لخدمة المستعمرات في ما يسمونه «منطقة بنيامين». كما سيتم بناء منطقة تجارية صغيرة خارج البوابة كجزء من الخطة، وستتولى شركة إسرائيلية تدعى «إدارة المناطق الصناعية في بنيامين» تشغيل المنطقة الصناعية، وتدعي السلطات الإسرائيلية أن الأراضي هي أراضي دولة. (انظر الخريطة 2)

خارطة (2) : توضح نموذج لمخطط قيد النقاش

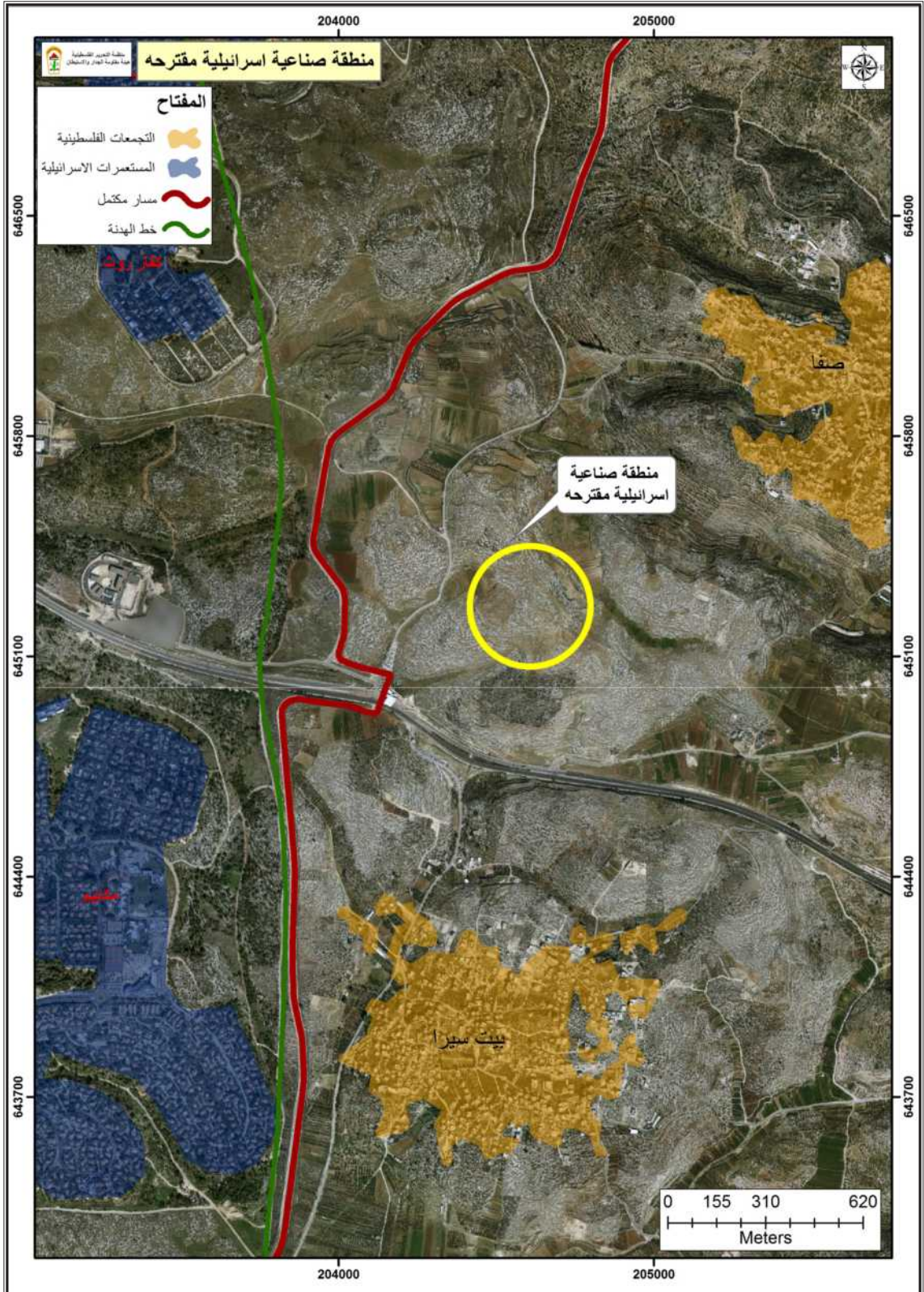

ج: عطاءات لتأجير الأراضي وإنشاء الابنية المخططة عليها:

هكذا فإنه بعد المصادقة على مخطط تنظيمي لإنشاء أية مستعمرة جديدة، أو توسيع مستعمرة قائمة، يصار إلى طرح عطاء لتأجير³ الأراضي الواقعة ضمن نطاق المخطط المصادق عليه، وبناء المباني المخطط لها بالموصفات المحددة في المخطط. والغريب هنا أن من يقوم بطرح هذه المزادات والإشراف عليها هما: «وزارة البناء والإسكان الإسرائيلية»، وما يعرف بـ «سلطة اراضي اسرائيل»، على الرغم من وقوع هذه الأراضي قانوناً تحت سلطة القوة العسكرية المحتلة. كذلك فإن مدة التحكير في العادة تكون إما 49 سنة، أو 98 سنة قابلة للتجديد⁴. ووفقاً للتقرير النصف سنوي الصادر عن «سلطة اراضي اسرائيل» فإن حصة مستعمرات الضفة الغربية، بدون مستعمرات القدس، من قسائم البناء التي جرى تخصيصها لإعداد مخططات هيكلية ومخططات تفصيلية منذ بداية هذا العام كانت 4350 قسيمة ارض للمخططات الهيكلية، و6000 قسيمة للمخططات التفصيلية.

وقد رصدت هيئة مقاومة الجدار والاستيطان في العام 2015 قيام وزارة البناء والإسكان الإسرائيلية وسلطة اراضي اسرائيل بنشر 113 عطاء تضمنت بناء الآف الوحدات السكنية والأبنية التجارية والصناعية والخدمائية في المستعمرات الواقعة في الأراضي الفلسطينية المحتلة (انظر ملحق رقم 3).

ومن الأمثلة على عطاءات تأجير الأراضي عطاء رقم 23/2015/م لاستئجار أراضٍ في الضفة الغربية المحتلة لمدة 98 عام مع وجود خيار لتمديد 98 سنة أخرى وذلك لبناء 78 وحدة سكنية.

في هذا العطاء أصدر المسؤول عن الأملاك المتروكة والحكومية في الإدارة المدنية، بالتعاون مع وزارة البناء والإسكان الإسرائيلية، عقداً لتحكير قطعة أرض تقع ضمن حدود مستعمرة «ألفي منشة»، وتبعد حوالي 0.5 كم عن اقرب نقطة من مسطح بناء المستعمرة، وقد أطلق على هذا الحي الإستعماري الجديد - جفعات طال. (انظر الخريطة أدناه)

٣ - نظراً لأن التصرف هنا يقع على «أراضي الدولة»، المحظور فيها التنازل عن رقبة الارض، فإنه يطلق على عملية التأجير هذه لفظ «تحكير».

٤- تكليف كل من وزارة البناء والإسكان الاسرائيلية «وسلطة اراضي اسرائيل» بالإشراف على العطاءات يعكس موقف حكومة دولة الاحتلال الاستعماري الذي ينظر الى الأراضي الفلسطينية المحتلة باعتبارها اراضي اسرائيلية. ذلك ان هذان الجسمان هما المكلفان بتنظيم مثل هذه المزادات والإشراف عليها في دولة الاحتلال نفسها. وهذا يؤكد واقع انه وعلى الرغم من اختلاف المركز القانوني للأراضي المحتلة الموضوع تحت مسؤولية «المسؤول عن الاموال الحكومية والمتروكة» أو شعبة الاستيطان» من جهة، وتلك الواقعة تحت مسؤولية «سلطة اراضي اسرائيل» من جهة ثانية، الا ان مثل هذا الاختلاف يبقى - على صعيد الممارسة العملية - مجرد اختلاف نظري، وأن سلطة اراضي اسرائيل هي المرجعية الاخيرة في هذا المجال.

جدير بالذكر أن عقود التأجير تصل في حالات كثيرة إلى ملايين الشواكل، فمثلاً العطاء رقم 171/2014/27 الذي موضوعه تأجير أراضٍ لمدة 98 سنة قابلة للتجديد 98 سنة أخرى في مستعمرة «بيتار عليت» لبناء 218 وحدة سكنية زادت قيمة عقد التأجير عن 13 مليون شيكل.

خارطة (3) : توضح موقع عطاء البناء في مستعمرة الفي منشة

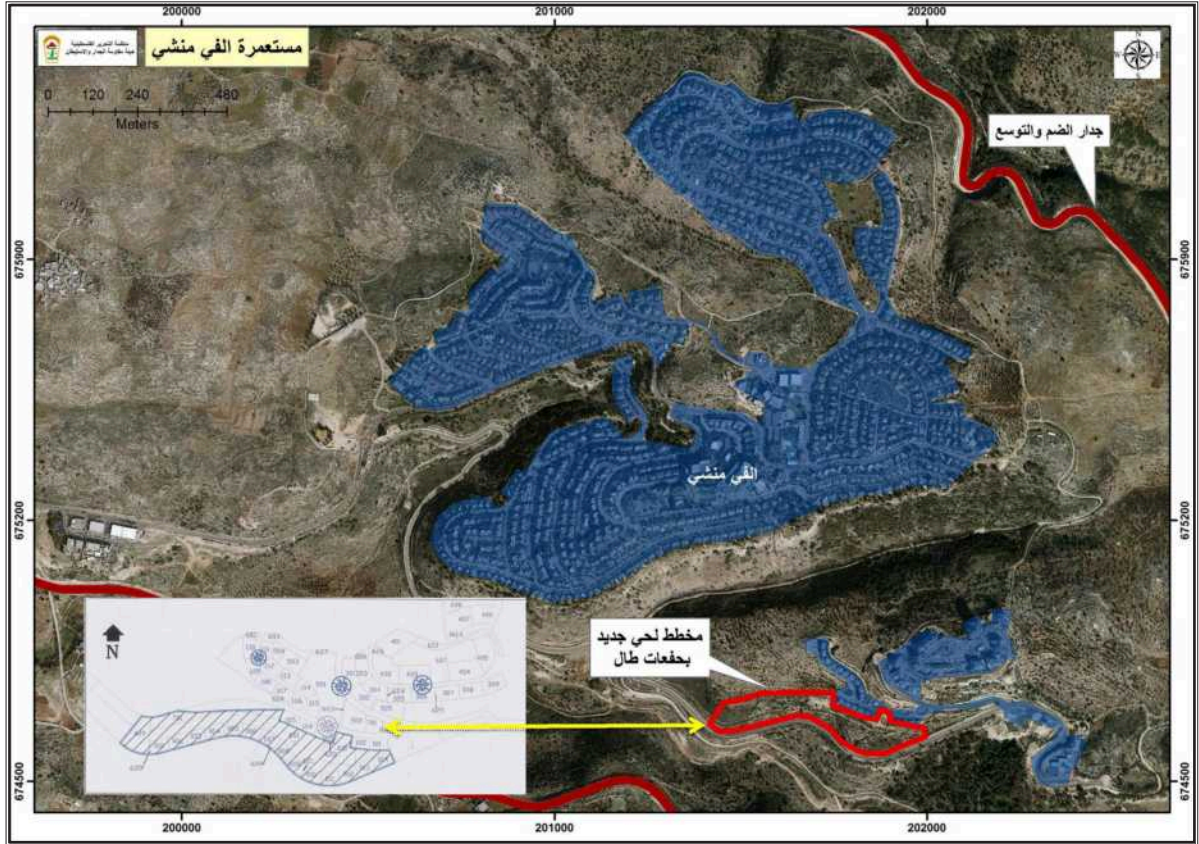

د: دعم وتشجيع سكان دولة الإحتلال للسكن في الأراضي الفلسطينية المحتلة:

لا يتوقف دعم الجهات الإسرائيلية الرسمية للمشروع الإستعماري الإسرائيلي في الأراضي الفلسطينية عند مستوى تنفيذي معين، أو من جانب شريحة معينه، بل بات هذا الدعم مجالاً لسباق الأحزاب التي تشكل أغلبية الكنيست الإسرائيلي اليوم، وأجزاء من المعارضة، بحكم تحوله إلى جوهر المشروع الحكومي الإسرائيلي. ولا عجب والحالة هذه، أن نرى وجود أكثر من سبعة أعضاء في الكنيست الحالية هم من المقيمين في مستعمرات الضفة الغربية. فوزير الزراعة الحالي، الذي كان في الحكومة السابقة وزير البناء والإسكان (أوري أرنيل) والمقيم في مستعمرة «كفار ادوميم»، هو أحد أفراد عصابة المستعمرين التي أقامت هذه المستعمرة. كذلك فإن عضو الكنيست «افيغدور لبيرمان»، الذي كان وزير الخارجية في الحكومة السابقة، ورئيس حزب «اسرائيل بيتنا» المعارض، هو أحد المستعمرين المقيمين في مستعمرة «نوكديم» .

إن تشجيع سكان دولة الإحتلال على الإنتقال إلى الأراضي الفلسطينية المحتلة، عبر تقديم الحوافز والتسهيلات يجد تجسيدات أولاً وقبل كل شيء، في جملة القرارات التي يتخذها الكنيست الإسرائيلي، سواء عبر اللجان الفرعية المنبثقة عنها - وخصوصاً اللجنة المالية - أو عبر قراراتها العامة. ولعل المثال الأبرز لموقف الكنيست في العام 2015، إلى جانب دعمها للبرنامج الاستعماري للحكومة الحالية، يتمثل في إقرارها للموازنة العامة 2015-2016 والتي تضمنت مثلاً، تصنيف المستعمرات المقامة في الحدود الشرقية للضفة الغربية ضمن قائمة التجمعات التي سيمنح سكانها تسهيلات أو إعفاءات ضريبية في العام 2016 تشجيعاً ودعماً لهذه المستعمرات، وقد شملت تلك القائمة مستعمرات مثل :

جدول (1) : قائمة المستعمرات التي ستحصل على تسهيلات وإعفاءات ضريبية خلال العام 2016

أدورا	إفئات	ارجمان	اشكولوت	بيت هعرباه
حجاي	حمدات	طانا	محولاه	ماعون
متسودات يهودا	مسوءاه	مسيكوت	نغيهوت	نعمه
عنتئيل	بني حيفر	فتسئيل	كاليا	روعي
روتم	شدموت محولاه	شمعه	تيلم	يفيت

ويشار في هذا الصدد، إلى أن صراعات اللحظة الأخيرة التي شهدتها اروة الكنيست بيت أعضاء الائتلاف الحكومي، والذين لم يكتفوا بالموازنات المخصصة للمستعمرات ضمن بنود ميزانيات الوزارات المختلفة، بل أصروا على رفع موازنة «شعبة الاستيطان» إلى 150 مليون

شيكل⁵، وتخصيص 83 مليون شيكل لحماية بيوت المستعمرين في القدس العربية، ونجحوا في ذلك .

في السياق ذاته، فإن الموازنة التي صادقت عليها الكنيست تشمل تقديم الدعم والتسهيلات للمستعمرات بشكل عام، وللمستعمرات المدرجة ضمن قائمة ما يعرف بـ «التجمعات ذات الأفضلية الوطنية» والتي وفقاً للقرار الحكومي رقم 2453 الصادر بتاريخ 2015/2/20 ضمت المستعمرات التالية :

جدول(2): المستعمرات المدرجة ضمن قائمة التجمعات ذات الأفضلية الوطنية

1.	أفني حيفتس	20.	حمرا	39.	معاليه شومرون	58.	بسجوت
2.	أدورا	21.	تلمون	40.	متسبيه يريحو	59.	بتسينل
3.	ايتمار	22.	يطاف	41.	مسوءاه	60.	كدميم
4.	الون موريه	23.	يفيت	42.	مسكيوت	61.	كيدار
5.	الموج	24.	يتسهار	43.	نيكوديم	62.	كريات اربع
6.	افرات	25.	ياكير	44.	نحلئيل	63.	كريات نطفيم
7.	ارئيل	26.	تيني "معالي عومريم"	45.	نيالي	64.	كرني شومرون
8.	بيت هعرفاه	27.	كوخاف هشاحر	46.	نيران	65.	رفافا
9.	بيتار عليت	28.	كوخاف يعقوب	47.	نتيف هجدود	66.	روعي
10.	بقعوت	29.	كفار تفوح	48.	سوسيا	67.	روتم
11.	براخاه	30.	كرمي تسور	49.	عطيرت	68.	رموت
12.	بات عين	31.	كرمل	50.	عيناف	69.	شافي شومرون
13.	جيتيت	32.	ميفودوتان	51.	عيلي	70.	شيلو
14.	جلجال	33.	محولاه	52.	نعله	71.	شمعه
15.	دولف	34.	مخوره	53.	علي زهاف	72.	تومر
16.	فيرد يريحو	35.	ماعون	54.	عمانوئيل	73.	تيلم
17.	حجاي	36.	معاليه افرام	55.	عوفرا	74.	تقوع
18.	حلميش	37.	معاليه ليوناه	56.	عتنئيل	-	-
19.	حمدات	38.	معاليه عاموس	57.	بني حيفر	-	-

٥ - للتوضيح فإن الجزء الأكبر من موازنة شعبة الاستيطان تأتي من موازونات الوزارات الأخرى. فعلى سبيل المثال لم يصل ما تم تخصيصه لشعبة الاستيطان في الموازنة المعلنة لعام ٢٠١٤ مبلغ ١٠٠ مليون شيكل، ولكن ميزانيتها الحقيقية وصلت حوالي نصف مليار شيكل.

ونظراً للموقع الذي يمثله مشروع استعمار الأراضي الفلسطينية في برامج الحكومات الإسرائيلية، فقد جاءت قرارات الحكومة 34 الحالية، برئاسة «نتنياهو» ، تأكيداً وتنفيذاً لجوهرية مواقفها ومن أهم هذه القرارات:

1- قرار الحكومة رقم 867 الصادر بتاريخ 2015/12/20. حيث أقرت الحكومة فيه صرف مخصصات للمجالس المحلية في «يهودا والسامرة» خلال سنة 2015 بالمبالغ التالية:

- أ. منحة أمنية لمرة واحدة 32.2 مليون شيكل تضاف إلى المبلغ المخصص لهذا الغرض بموجب القرار الحكومي 358 بتاريخ 2015/8/5.
- ب. منحة للمستعمرات الصغيرة بقيمة 32.3 مليون شيكل.
- ج. تحول وزارة المالية هذا المبلغ لوزارة الداخلية كموازنة إضافية لهذا الغرض، على أن تقوم وزارة الداخلية بتخصيص هذا المبلغ للمجالس المحلية الصغيرة في «يهودا والسامرة» التي صرفت لها هذه المنحة في سنة 2014 وعلى أساس ذات المعايير التي تم صرف تلك المنحة بها في سنة 2014.
- د. تمويل محطات للمساعدة الأولية – حيث تم تخصيص 5.5 مليون شيكل.
- هـ. تقوم وزارة المالية بالعمل على تحويل المبلغ المذكور فوراً.

2- قرار الحكومة رقم 358 الصادر بتاريخ 2015/8/5 تضمن تخصيص 240 مليون شيكل، وكذلك 50 مليون شيكل كموازنة لمرة واحدة عام 2015 بواسطة وزارة المواصلات وايضاً 50 مليون شيكل لمرة واحدة بواسطة وزارة الأمن خلال سنة 2016 من أجل إقامة بنية تحتية وطنية، ومباني عامة ومنح أمنية للبلدات في «يهودا والسامرة». ويمضي القرار ليحدد بنود صرف هذا المبلغ كالتالي:

- أ- مراكز ثقافية اقليمية.
- ب- معالجة مشاكل الفقراء دائمة.
- ج- مساكن للطلبة.
- د- الحفاظ على تطوير المحميات الطبيعية والحدائق.
- هـ- بنية تحتية.
- و- حلول للسلامة على الطرق.
- ز- منح امنيه للمجالس المحلية.
- ح- تخطيط وتنفيذ للشوارع.
- ط- مباني عامة.
- ي- شوارع ربط للمستعمرات.
- ك- مواقع سياحية.

3- القرار الحكومي رقم 774 استكمالاً للمادة رقم 11 من قرار الحكومة 741 (در/ 25) من يوم 2013/9/17 لقرار الحكومة رقم 1038 (ن/ح/3) بتاريخ 2013/12/11. ومن أجل إسناد المخطط الإستراتيجي لتشجيع وتمكين المستعمرات، يترتب على وزارة المالية أن تخصص

لوزارة تطوير الجليل والنقب و(بلدات الضواحي) - وهي تسمية جديدة لتشمل ضمنها المستعمرات بميزانية اضافية بقيمة 10 مليون شيكل في السنة المالية 2016.

4- **قرار الحكومة رقم 497 (ح خ/24)** والذي أقر إتفاق لمدة 5 سنوات (-2015 2020) بقيمة 300 مليون شيكل بين وزارة القدس و«شركة تطوير شرقي القدس».

5- **قرار الحكومة رقم 15** الصادر بتاريخ 2015/5/19 بشأن نقل المسؤولية عن شعبة الاستيطان في الهستدروت الصهيوني من مكتب رئيس الحكومة إلى مسؤولية وزارة الزراعة.

6- **قرار الحكومة رقم 35** الصادر بتاريخ 2015/5/26 والذي يقضي بتخصيص مبلغ 20 مليون شيكل بين الأعوام 2016-2020 لتطوير البنى التحتية وتشجيع الزيارات إلى «حائط المبكى» - (الاسم الإسرائيلي لحائط البراق).

وإلى جانب القرارات الجماعية التي تتخذها الحكومة الإسرائيلية فإن قرارات وممارسات أعضاء هذه الحكومة، كل في مجال اختصاصه، هدفت إلى دعم وتشجيع استعمار الأراضي الفلسطينية، والأمثلة على ذلك كثيرة:

رئيس الحكومة «بنيامين نتياهو»:

❖ صادق بتاريخ 2015/11/16 على تسويق 436 وحدة سكنية في مستعمرة «رمات شلومو» بالقرب من شعفاط. بحكم أن البناء الإستعماري في القدس يقع ضمن نطاق صلاحيته.

❖ صادق بتاريخ 2015\10\29 على توسيع مخططات ثلاث مستعمرات أدى عملياً إلى شرعة 495 وحدة سكنية توزعت كما يلي :

❖ شفوت راحيل (في محافظة بيت لحم) حيث جرى شرعة 96 وحدة سكنية.

❖ سنسانة (في محافظة الخليل) وشمل المخطط شرعة 305 وحدات سكنية.

❖ ياكير (في محافظة سلفيت) وضمن المخطط شرعة 94 وحدة سكنية.

❖ صادق بتاريخ 2015\10\21 على مخطط مدينة لمستعمرة (ايتمار) شرعن بواسطته، وبأثر رجعي، بناء 187 وحدة سكنية سبق بناؤها بدون تراخيص، وخارج المخطط الهيكلي للمستعمرة المذكورة.

❖ صادق في شهر تموز 2015 على البناء المستعجل لـ300 وحدة سكنية في «بيت إيل» تعويضاً للمستعمرين عن اخلاء البؤرة الإستعمارية «اولباناه»، وكجزء من صفقة شمات المصادقة على تسويق 91 وحدة سكنية في مستعمرة «بسجات زئيف»، وتخطيط 3000

وحدة سكنية في مستعمرة «رموت»، و70 وحدة في مستعمرة «جبلو»، و24 وحدة في مستعمرة «بسجات زئيف»، و19 وحدة في مستعمرة «هار حوما».

❖ سُكِّل في تاريخ ما من هذا العام طاقمٌ لبحث موضوع شرعنة الأبنية والبور الاستعمارية التي أقيمت دون ترخيص (بدون وجود مخطط هيكلية أو تراخيص بناء) من التالية: سكرتير الحكومة، مدير عام وزارة الزراعة، المستشار القانوني لمكتب رئيس الحكومة، و د. حاجي فينتسكي⁶.

وزير الأمن «موشيه يعلون» :

صادق في شهر اكتوبر 2015 على قيام مجلس التنظيم الأعلى التابع لـ «الإدارة المدنية» بمناقشة مخطط تنظيمي يشرعن بورتين استعمارتين ويمتد على مساحات شاسعة شرقي رام الله. وبناء على ذلك صادق مجلس التنظيم الأعلى على هذا المخطط الذي يتضمن إضافة آلاف الوحدات السكنية للمستعمرين.⁷

وزير الزراعة «أوري ارئيل»:

الوثيقة التي نشرتها وزارة الزراعة الاسرائيلية بتاريخ 18 نوفمبر 2015 تحت عنوان (مخطط تطوير القرية/اجراءات الدعم لسنة 2015/دعم اعمال التخطيط والتطوير والبناء في «يهودا والسامرة») تناولت تخصيص 60 مليون شيكل بهدف تنظيم مخططات اقليمية ومخططات مواقع ذات بعد اقليمي، وكذلك تطوير مداخل المستعمرات والمباني العامة فيها ومواقع الجذب السياحي. وقد حصرت الوثيقة المستفيدين من هذه المنحة في مستعمرات الضفة الغربية التي لا يزيد عدد قاطنيها عن 7500 مستعمر.

وزير المالية «موشيه كحلون» :

بتاريخ 2015/6/8 اتخذ «كابينت الإسكان» قراراً يقضي بتبعية «سلطة أراضي اسرائيل» – الجهة المسؤولة عن تخصيص الأراضي للتخطيط – إلى وزارة المالية واعطاء صلاحية التخطيط لوزارة الإسكان ولشركة حكومية. في الوقت ذاته تتحول ادارة التخطيط الى وحدة تتبع وزارة المالية ويتولى وزير المالية مهمة تعيين رؤساء اللجان الإقليمية، وعلى أن تقام هيئة إسكان في وزارة المالية برئاسة مدير عام مكتب رئيس الوزراء.

٦ - تم الكشف عن ذلك في سياق رد النيايه بتاريخ ٢٠١٥/١٢/١٠ على الالتماس المقدم من المحامي توفيق جبارين ضد البناء الاستعماري في مستعمرة ياكير.

٧- جريدة هارتس يوم ٢٠١٥/١١/٩

وزير الإسكان «يؤاب غالانت»، ورئيس سلطة اسرائيل «ليبرمان بنتسي»: :

لا يتوقف دور وزارة البناء والإسكان الاسرائيلية عند تنظيم المخططات الهيكلية والإشراف على تنفيذها، ونشر مزادات تأجير الاراضي، وعطاءات البناء، وتمويل وتنفيذ اعمال البنية التحتية في الاحياء الاستعمارية الجديدة، وشراء الكرفانات التي تنصب في المواقع الاستعمارية الجديدة، بل إنها تشارك - عبر الشركات الحكومية وغيرها - في تطوير وبناء تلك المستعمرات. وقد وصلت قائمة المستعمرات المعروفة بالمستعمرات القروية، التي شاركت وزارة الإسكان في سنة 2015 في تطويرها العمراني إلى 65 مستعمرة، شملت غالبية هذا النوع من المستعمرات (انظر الملحق رقم 4).

أما المخططات المقترحة لبناء وحدات سكنية في المستعمرات الكبيرة بمبادرة من وزارة البناء والإسكان فتشتمل على بناء 6595 شقة سكنية جديدة، في 14 مستعمرة. وذلك وفقاً للبيانات المنشورة على صفحة تلك الوزارة، والتي تبين فيها قيامها ببيع 440 وحدة سكنية منها. (انظر الملحق رقم 5)

الفصل الثاني

إجراءات الاحتلال ضد السكان الفلسطينيين وأعيانهم المدنية

أ : المخططات الهيكلية المنظمة للتجمعات الفلسطينية .

ب : عمليات الهدم .

ج : إخطارات الهدم .

د : إخطارات الإخلاء .

هـ : التهجير القسري .

ثانياً: إجراءات الاحتلال ضد السكان الفلسطينيين وأعيانهم المدنية

في مقابل الصورة التي رأيناها لتجند مؤسسات دولة الاحتلال دعماً وتسهيلاً للبناء الاستعماري في الأراضي الفلسطينية المحتلة تبرز صورة أخرى مغايرة، هي صورة المستعمر الحقيقية. فعلى الرغم من أن مسؤولية التخطيط وواجب تنظيم المخططات الهيكلية للتجمعات الفلسطينية في المناطق المحتلة، قانوناً، تقع على عاتق سلطة الاحتلال، إلا أن قوة الاحتلال الإستعماري أغفلت هذا الدور وعملت كل ما في وسعها لتجعل من قوانين وإجراءات البناء أداة للخنق العمراني الفلسطيني.

أ : المخططات الهيكلية المنظمة للتجمعات الفلسطينية :

نظم الفلسطينيون بتمويل اوروبي في أغلب الحالات، عشرات المخططات الهيكلية لتجمعاتهم السكانية، القائمة ما قبل الاحتلال الاسرائيلي. وعلى الرغم من أن تلك المخططات خضعت لمعايير فنية عالية إلا أن القرار السياسي للمحتل الإستعماري، الذي يهدف الى تفرغ تلك المناطق من ساكنيها، لا زال يحول دون المصادقة عليها، مبقياً مصير المواطنين الفلسطينيين ومساكنهم معلقاً في الهواء، ورهنأً بالاجراءات والمشاريع الإسرائيلية.

منذ 2011/4/1 وحتى تاريخ 2015/12/31 تم تنظيم وتقديم ما يزيد على 70 مخطط هيكلية للتجمعات الواقعة في المناطق المصنفة (ج) من قبل ممثلي تلك التجمعات، مع ذلك فإنه وعلى مدار السنوات الخمس، لم يتم المصادقة بشكل نهائي سوى على ثلاثة منها، في حين طرحت سبعة مخططات اخرى للاعتراض (انظر الملحق رقم 6)

ب : عمليات الهدم

بلغ مجموع عمليات الهدم التي قامت بها قوات الاحتلال بحق المساكن والمنشآت الفلسطينية خلال الفترة التي يغطيها التقرير (535) عملية شملت هدم 671 مسكن، و368 منشأة، تركز حوالي 61 % من عمليات الهدم في محافظات: طوباس، القدس كما يكشف الجدول:

جدول (3): توزيع عمليات الهدم على المحافظات

مجموع عمليات الهدم	منشآت		مساكن		المحافظة
	2015/8/25-6/1	2014/5/31-1/1	2015/8/25-6/1	2015/5/31-1/1	
153	60	14	45	34	القدس
65	33	17	8	7	الخليل
12	7	3	2	-	بيت لحم
20	-	8	4	8	نابلس
20	17	-	-	3	طولكرم
176	87	50	13	26	طوباس
21	4	9	5	3	رام الله
8	4	3	1	-	جنين
54	25	22	-	7	اريجا
2	-	2	-	-	قلقيلية
4	2	1	1	-	سلفيت
535	239	129	79	88	المجموع

صورة (6) : توضح عملية هدم احد المنازل في الخليل



ג : إخطارات الهدم

بلغ مجموع إخطارات الهدم التي تم رصدها وتوثيقها من قبل الهيئة خلال الفترة التي يغطيها التقرير (701) إخطار موزعة على: (إخطارات هدم، ووقف بناء، وإعطاء فرصة إضافية للإعتراض على أوامر هدم)، تركّز حوالي 45% منها في محافظتي الخليل والقدس.

صورة (7) : اخطار وقف بناء في الأغوار الشمالية

		המנהל האזרחי לאזור יהודה ושומרון מועצת התכנון העליונה וועדת משנה לפיקוח
الإدارة المدنية يهودا والسامرة مجلس التنظيم الاعلى اللجنة الفرعية للتفتيش		לצו הפסקה עבודה אخطار לوقف العمل (بناء)

جدول (4): توزيع اخطارات الهدم على المحافظات خلال العام 2015

المحافظة	2015/5/31-1/1	2015/12/31 -6/1	المجموع
القدس	48	75	123
الخليل	59	132	191
بيت لحم	20	46	66
نابلس	23	28	51
طولكرم	4	4	8
طوباس	13	40	53
رام الله	25	45	70
جنين	8	8	16
اريجا	32	37	69
قلقيلية	5	38	43
سلفيت	5	6	11
المجموع	242	459	701

التوزيع النسبي لاطارات الهدم خلال العام 2015 على المحافظات

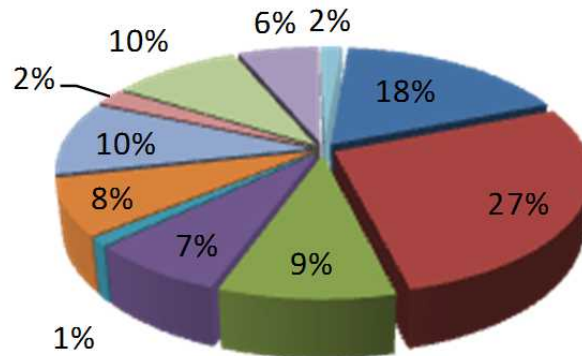

القدس الخليل بيت لحم نابلس طولكرم طوباس
رام الله جنين اريحا قلقيلية سلفيت

د : إخطارات الإخلاء:

المقصود بها تلك الأوامر التي تصدرها سلطات الاحتلال للمواطنين أو للمنشآت أو حتى المزروعات والتي تقضي بوجوب إبعادهم من أراضيهم بحكم أنه سبق الإعلان عنها كمناطق مغلقة أو محميات طبيعية أو أراضي عسكرية أو أراضي دولة. وقد بلغ مجموع الإخطارات التي وثقتها الهيئة خلال العام 2015 ما مجموعه 13 إخطاراً توزعت كما يلي :

جدول (5): إخطارات الإخلاء

الرقم	المنطقة	رقم الإخطار	المساحة/دونم	تاريخ الإخطار
.1	الخليل /سعير	392212	6	2015\03\09
.2	الخليل /سعير	392213	6	2015\03\12
.3	الخليل /سعير	392214	12	2015\03\12
.4	الخليل /سعير	392215	6,5	2015\03\12
.5	الخليل /سعير	392216	5	2015\03\12
.6	الخليل /سعير	392217	2	2015\03\12
.7	دير استيا/ سلفيت	2201	-	2015/03/15
.8	دير استيا/ سلفيت	2202	-	2015/03/15
.9	دير استيا/ سلفيت	2203	-	2015/03/15
.10	طوباس- راس البقية	2134	14	2015/8/21
.11	طوباس - عينون	392154	-	2015/7/7
.12	بيت اولا	1073	10	2015/11/11
.13	بيت اولا	1074	6	2015/11/11

هـ: التهجير القسري:

1. إجراءات الاحتلال في الوسط الشرقي للضفة الغربية:

في إطار سلسلة السياسات الهادفة إلى تنفيذ التهجير القسري الممنهج – باعتباره الوجه الآخر لنقل سكان دولة الاحتلال إلى الإقليم المحتل – أعلنت سلطة الاحتلال في العام (2014) عن ثلاثة مخططات بناء (الجبيل، النويعمة، فصايل) تهدف إلى تهجير البدو – اللاجئين أصلاً - الذين يعيشون في أكثر من 50 تجمع سكني، وحشرهم في هذه التجمعات الثلاث. ما يعني تفرغ كافة المساحة الممتدة شمال شرق بيت لحم وحتى شرق محافظة نابلس (حوالي مليون دونم)، وفصل الأراضي الفلسطينية عن حدودها الشرقية، ناهيك عن الآثار الكارثية على الفلسطينيين ومستقبلهم السياسي. واليوم يجري العمل في تنفيذ البنية التحتية الأولى هذه المخططات (الجبيل)، بينما لا يزال المخططان الآخران في مرحلة الاعتراض. وفي هذا الإطار، قامت سلطة الاحتلال في العام 2015 بتنفيذ عمليات هدم وتوزيع المزيد من اخطارات الهدم لمسكن البدو في هذه التجمعات لإجبارهم على الانتقال لتجمع «الجبيل».

خارطة (4) : إجراءات الاحتلال في السفوح الشرقية وسط الضفة الغربية

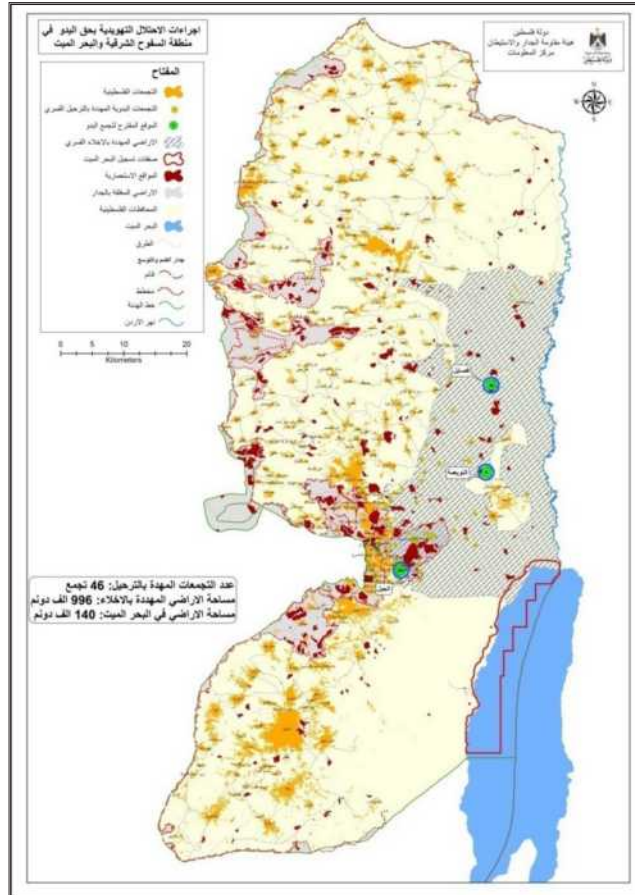

2. إجراءات الاحتلال في الشمال الشرقي للضفة الغربية:

أما بالنسبة لما يجري في الجزء الشمالي من الأغوار فإن سكان التجمعات الرعوية والزراعية الذين يعيشون في تلك المناطق منذ ما قبل الاحتلال، يتعرضون لعمليات الإخلاء وهدم المنازل بشكل متكرر إلى درجة أن الكهوف التي يسكنوها جرى هدمها، كما حدث في طانا والحديدية والمالح، وقد شهدنا في العام الأخير تكرار إصدار أوامر إخلاء مؤقتة لهؤلاء المواطنين، بحجة أن الجيش سيقوم بتدريبات عسكرية في تلك المنطقة، وحيث بلغ مجموع هذه الأوامر خلال الفترة التي يغطيها التقرير (40) خطراً. (انظر ملحق رقم 7)

خارطة (5) : إجراءات الإحتلال في شمال الضفة الغربية

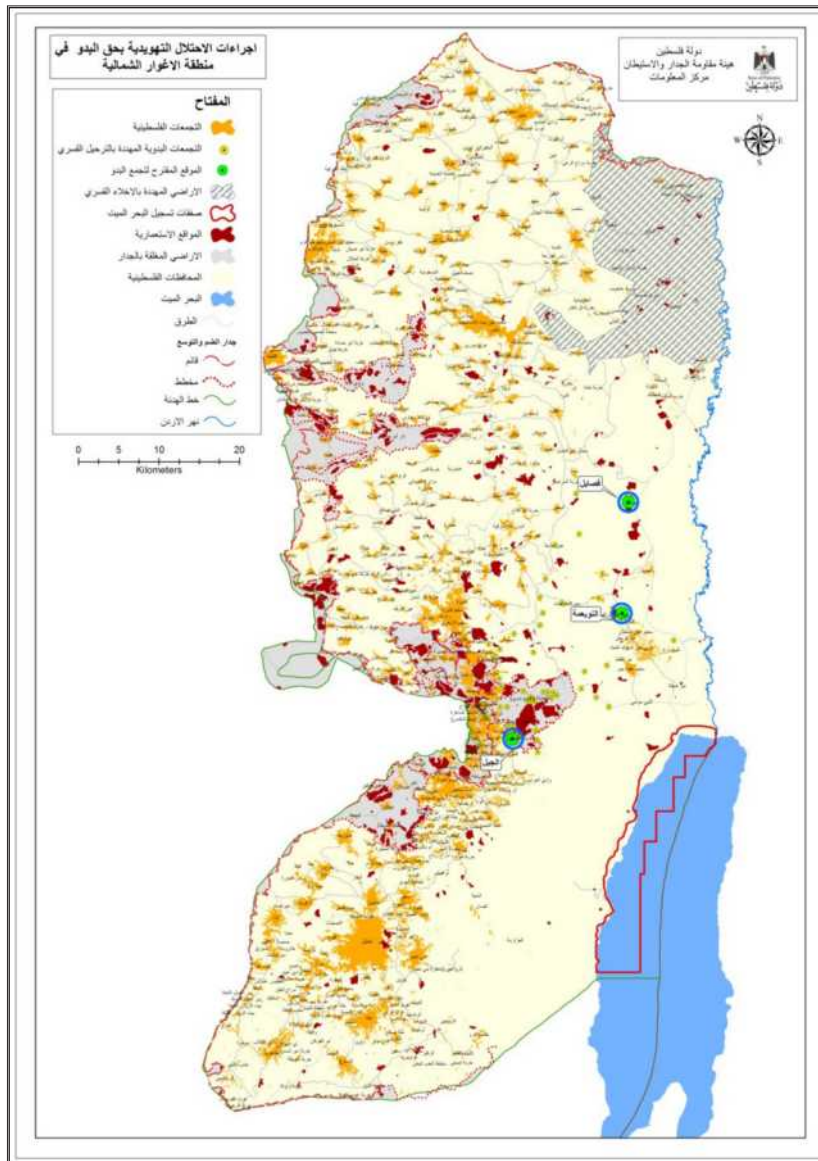

3. إجراءات الإحتلال في الجنوب والجنوب الشرقي للضفة الغربية:

أما في جنوب و جنوب شرق الضفة الغربية، فإنه بالكاد يمكن أن نجد بيتاً لا يحمل إخطاراً بالهدم أو أنه لم يسبق أن تم هدمه. وقد حاولت سلطات الإحتلال في العام 2015 دفع المواطنين في هذه المناطق إلى الموافقة على ترك منازلهم وتجمعاتهم في أيام محدودة، كي يقوم جيش الإحتلال بتنفيذ مناورات عسكرية بالرصاص الحي في تلك المناطق. و امام رفض المواطنين، والإستجابة لطلب الجيش، تواصل سلطات الإحتلال التهديد بترحيلهم جماعياً بحجة أن غالبية المناطق هناك معلنة مناطق تدريب عسكري.

خارطة (6) : اجراءات الإحتلال في الجنوب والجنوب الشرقي للضفة

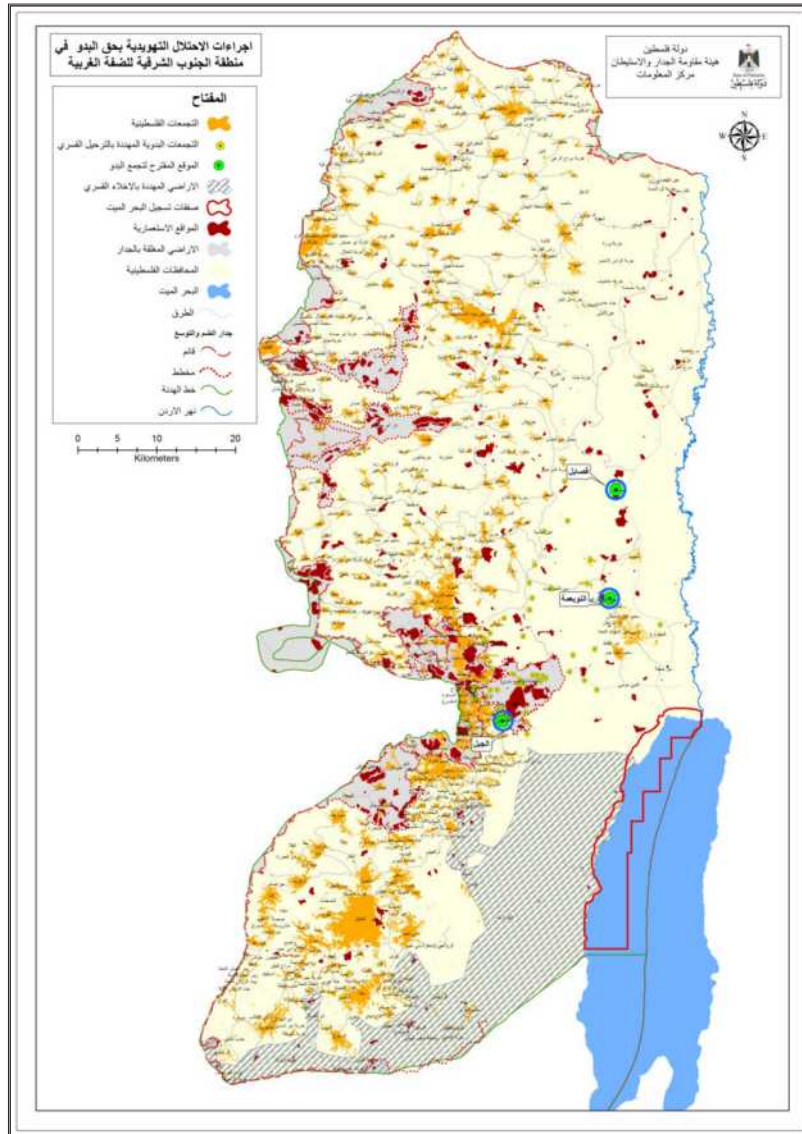

الفصل الثالث

اجراءات وممارسات الاحتلال للسيطرة على الأراضي

أ: أوامر وضع اليد على الأراضي الخاصة لأغراض عسكرية.

ب: إعلانات أراضي دولة.

ج: الإستملاك لمصلحة الجمهور.

د: عزل الأراضي ومنع أو إعاقة الوصول إليها.

هـ: نقل ملكيات الاراضي لصالح المستعمرين.

و: الإجراءات الخاصة بمدينة القدس.

ثالثاً: إجراءات وممارسات الاحتلال للسيطرة على الأراضي

أ: أوامر وضع اليد على الأراضي الخاصة لأغراض عسكرية:

بين عامي 1967 و1979 قامت قوة الاحتلال الاسرائيلي بانتزاع مساحات شاسعة من الاراضي الفلسطينية الخاصة من أصحابها - بذريعة «الضرورة العسكرية القصوى» - وأقامت عليها أكثر من 50 مستعمرة. وقد كان تبريرها لتشييد مستعمرات «مدنية» على أراضٍ سيطرت عليها لأغراض عسكرية «اعتبار تلك المستعمرات جزء من منظومتها الأمنية والدفاعية».

ومع أن القرار القضائي الذي صدر في ملف مستعمرة «الون موريه» عام 1979، ألزم قوة الاحتلال بوقف العمل بهذا التكتيك إلا أن ذلك لم يغير من واقع أنه ومع نهاية عام 2015 لازال حوالي 18 % من مساحة الضفة الغربية مصنفة كمناطق عسكرية مغلقة، ومخصصة لأغراض التدريب العسكري. كذلك لم يؤثر ذلك القرار على واقع المستعمرات القائمة قبل صدوره، ولا على توسعها العمراني، أو شق الطرق العنصرية الموصلة للمستعمرات.

بالمقابل، بقي الحظر على استغلال هذه الاراضي، أو حتى الوصول إليها من قبل أصحابها الفلسطينيين قائماً. والغريب، أن هناك مساحات من الأراضي الزراعية، خصوصاً في مناطق الأغوار، يمنع أصحابها من الوصول إليها رغم أنه لم يتم وضع اليد عليها ولا مصادرتها، ولكن لأن الطريق الوحيد للوصول إليها يمر من مناطق أعلنت عسكرية مغلقة. والآنكى أن جزءاً من تلك الأراضي تجري زراعته من قبل المستعمرين أمام أعين أصحابها.

لم يتوقف الاحتلال الاستعماري عن استخدام أوامره تلك للسيطرة على أراضٍ جديدة، كما هو الحال مع الأراضي التي تبنى عليها مقاطع الجدار، أو التي تخصص لإنشاء الأبراج ونقاط المراقبة العسكرية، أو توسيع مساحات الحواجز ونقاط العبور وما إلى ذلك. وقد شهد العام 2015 إصدار مجموعة من أوامر وضع اليد لأغراض عسكرية، بعضها جديد والبعض الآخر عبارة عن تجديد لاوامر سابقة. (انظر ملحق رقم 8)

ب: إعلانات أراضي دولة

مع بداية احتلالها للأراضي الفلسطينية أصدرت قوة الاحتلال الإسرائيلي بتاريخ 9 حزيران 1967 الامر العسكري رقم 59 - أمر بشأن الأملاك الحكومية- وضعت يدها بموجبه على كافة الأراضي المسجلة على اسم الخزينة الاردنية والبالغة مساحتها حوالي نصف مليون دونم. وكنتيجة لاحقة لقرار محكمة العدل العليا الإسرائيلية عام 1979 في الالتماس ضد مستعمرة «الون موريه» المشار إليه سابقاً، صدر الأمر رقم 1091 كتعديل للامر رقم 59 كي يصار إلى توفير أساس قانوني يسمح بمصادرة مساحات شاسعة من أراضي الضفة الغربية.

التعديل الجديد اعتبر أن مصطلح الاملاك الحكومية لا يقتصر فقط على تلك الاملاك التي كانت تمتلكها دولة العدو حتى تاريخ 7 حزيران 1967، كما جاء في نص الأمر 59 بل يشمل الاملاك التي قد تصبح مملوكة لدولة العدو بعد ذلك التاريخ. وتطبيقاً لذلك لجأت سلطة الاحتلال إلى تفسير مواد قانون الأراضي العثماني النافذ في الأراضي الفلسطينية بطريقة تخالف قصد المشرع ابتداءً، وتعاملت مع كافة الأراضي التي لم تستكمل تسويتها في الضفة الغربية باعتبارها أراضٍ أميرية - علماً أن سلطة الاحتلال هي التي أوقفت اجراءات التسوية بأمر عسكري - وعليه فإنه إذا توقف المتصرف بالأرض عن فلاحتها لثلاث سنوات متتالية يجوز لسلطة الاحتلال اعلانها أراضي دولة.

ووفقاً لهذا التفسير جرى الاعلان عما يقارب المليون دونم من الأراضي الخاصة كاراضي دولة في ثمانينات القرن الماضي وتم تخصيصها لأغراض التوسع الاستعماري. والأغرب أن قضاء دولة الاحتلال، في إحدى سوابقه التي جرى تعميمها لاحقاً، اعتبر أن اعلان أراضي الدولة هو قرار كاشف وليس قرار منشيء، بمعنى أن أية ارض تتوفر فيها معايير أراضي الدولة كما حددتها سلطة الاحتلال (غير مفتوحة مدة 3 سنوات، غير قابلة للفلاحة، تزيد نسبة المساحة الصخرية فيها عم 50%) هي أراضي دولة حتى لو لم يتم الاعلان عنها.

العام 2015 شهد ليس فقط مواصلة النظر في اعتراضات مالكي 5000 دونم من اراضي الخضر، وادي فوكين، نحالين، صورييف، والجبعة، واعتراضات اهالي كفر عقب الذين جرى الاعلان عن أراضيهم كاراضي دولة. بل إنه جرى الاعلان بتاريخ 2015/10/21 عن مساحة 30 دونم من أراضي جينصافوط ودير استيا كاراضي دولة.

ج- الإستملاك لمصلحة الجمهور:

لا يحتاج من يقرأ أي من قرارات الإستملاك التي تصدرها سلطات الاحتلال للتوقف كثيراً ليكتشف أن المقصود بالجمهور المراد تحقيق مصلحته ليس سوى جمهور المستعمرين.

وإذا كان القائد العسكري للضفة الغربية هو من يوقع مثل هذه القرارات فإن قرارات الاستملاك في حدود بلدية القدس الاحتلالية تصدر موقعة بتوقيع وزير المالية في دولة الاحتلال. وقد رصدت هيئة مقاومة الجدار والإستيطان عدداً من القرارات من هذا النوع استهدفت اراضي بيت لحم، بيت جالا، بيت ساحور الواقعة في مستعمرتي «هار حوما» و«جيلو» حملت الارقام 322/152/ف و 322/155/أ و 322/156/أ

غالبية الشوارع الإنتفاضة جرى مصادرة الأراضي التي أقيمت عليها تحت هذا العنوان، وكان آخرها القرار الصادر بتاريخ 2015/12/21 والذي حمل الرقم 01/15/ه «قرار بشأن استملاك

أراضٍ في قرية النبي الياس». (انظر ملحق رقم 9) وبموجب هذا القرار سيتم مصادرة 93 دونم من أخصب الأراضي الزراعية لشق طريق استعماري عنصري يبدأ ما بين مدخل قفيلية والنبي الياس ويلتف حول القرية من الشمال ليعاود الاندماج مع الشارع القائم مقابل عزبة الطيب.

خارطة (7): توضح قرار الاستملاك الاخير في النبي الياس



د- عزل الأراضي ومنع أو إعاقة الوصول إليها:

تنفيذ ذلك يتم عبر عدد من الإجراءات والممارسات المختلفة وإن تقاطعت جميعها في وجود عائق مادي يحول دون تواصل المزارعين مع أراضيهم.

النوع الاول: ويتمثل بالأراضي المحيطة بعدد من المستعمرات والتي تقع بين السياج البعيد لكل مستعمرة والسياج الأمني لها، حيث تبلغ المساحة المعلنة رسمياً 6140 دونم تحيط بـ 18 مستعمرة⁸، علماً أنه تم هذا الإجراء على غالبية المستعمرات دون الإعلان عن ذلك. هذه المساحات صدر بشأنها أمر عسكري واسماها: مناطق أمنية خاصة «شابام»، ومنع الفلسطينيين أصحاب تلك الأراضي من دخولها إلا بتصريح خاص، وبعد التنسيق مع الارتباط. مثل هذا التصريح، (الإذن) يمنح مرتين في السنة، لأيام محدودة، في موعد قطف الزيتون وفي موعد الحراثة.

٨- درور اتكس (٢٠١٥): كرم نابوت: حديقة مقفلة. «اعلان المناطق المقفلة داخل الضفة الغربية»، ص ٥٥

ممارسات الإحتلال هذه خلقت في العام 2015، كما في الأعوام السابقة، اشكاليات كبيرة أهمها، عدم كفاية الأيام الممنوحة لاستكمال جمع المحصول أو حراثة الأرض - فما بالك في الاعتناء بالاراضي على مدار العام - كذلك حرمان المالكين الشباب من الوصول إلى هذه الاراضي حتى في موسم القطاف بدواعي الأسباب الأمنية. وهذا بدوره أدى إلى بروز ظاهرتين : انتشار الحرائق في هذه الاراضي سواء بفعل المستعمرين، او نتيجة عدم العناية بالارض وكثرة الحشائش والاشواك الجافة فيها.

خارطة (8) : توضح المنطقة الامنية الخاصة « الشبام» حول مستعمرة كرمي تسور

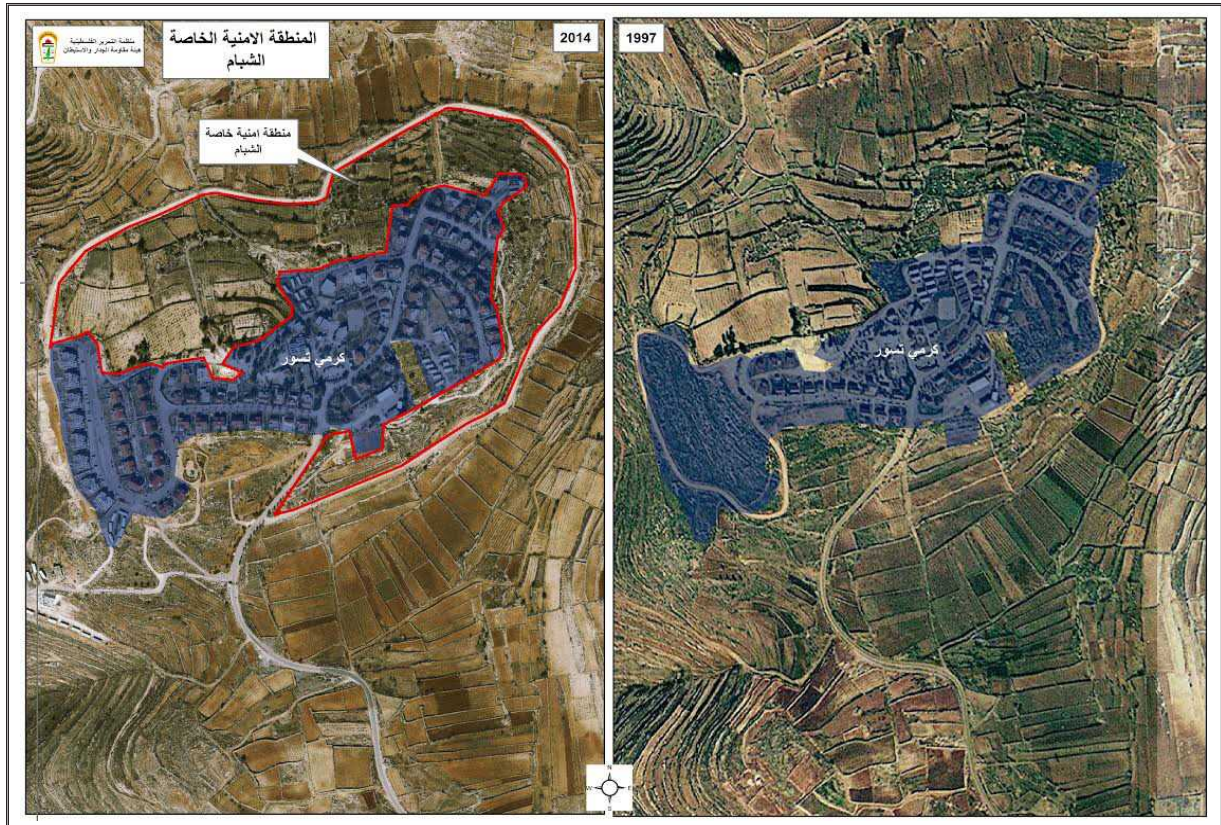

النوع الثاني: ويتمثل بالمناطق التي لا يوجد سبيل للوصول إليها. فبالإضافة إلى الأراضي المعزولة خلف المناطق المعلنه كاراضي عسكرية، والتي أشرنا إليها سابقاً، هناك مساحات من الأراضي عزلها الجدار دون أن يكون هناك مدخل أو حتى بوابة يمكن من خلالها الوصول إلى تلك الاراضي، بل إن سلطات الاحتلال الاستعماري الحققت بعض تلك الاراضي - كما في حالة اراضي سهل «قاعون» - إلى كيبوتس «ايال»، الواقع خلف الخط الاخضر. والغريب، أنه على الرغم من اعتراف الإدارة المدنية في العام 2014 بأن نقل الارض تم بالخطأ إلا أن كافة مكاتبات الاهالي في العام 2015 لم تغير الواقع، ما دفع للتوجه إلى محكمة العدل العليا التي لم تصدر قرارها بعد.

خارطة (9): توضح سهل قاعون الواقع شمال محافظة طوباس

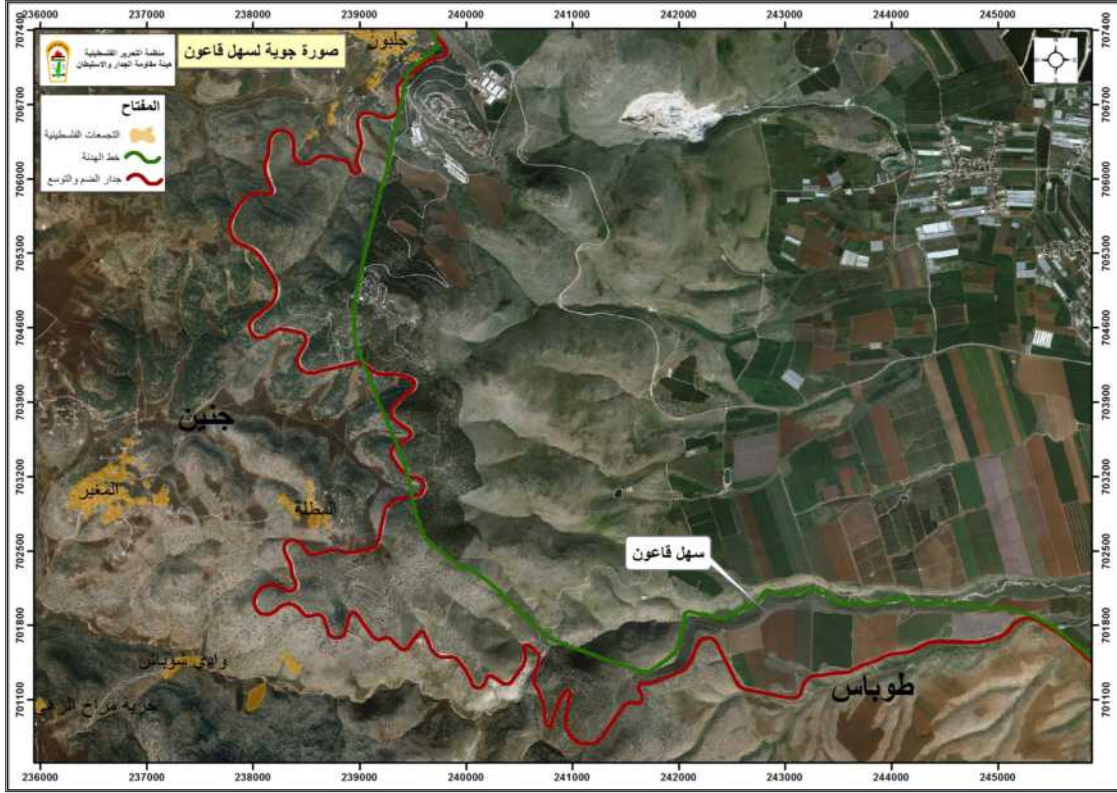

النوع الثالث: ويتمثل بالاراضي المعزولة خلف الجدار. فعلى الرغم من إصدار محكمة العدل الدولية قرارها الاستشاري بتاريخ 2004/7/9 بشأن عدم شرعية الجدار ووجوب وقف بنائه، وهدم ما بني منه، وجبر ضرر الفلسطينيين المتضررين، وعلى الرغم من قرار الجمعية العمومية للأمم المتحدة رقم ES-10/14 إلا أن سلطات الاحتلال الاستعماري تجاهلت هذه القرارات ولا تزال حتى اعداد هذا التقرير تواصل بناء المزيد من مقاطعه. حيث شهد العام 2015 تواصل بناء الجدار في مناطق الريف الغربي لمحافظة بيت لحم (اراضي بيت جالا). لتصل مساحة الاراضي المعزولة اليوم، بما فيها مدينة القدس، 298 كم². وفي حال اكتماله ستصل المساحة المعزولة حوالي 567 كم².

تجربة الفلسطينيين في التواصل مع اراضيهم التي عزلها الجدار، على مدار أكثر من عقد، هي تجربة مريرة ولا يشبهها سوى تجربة التجمعات التي عزلها الجدار. نظام البوابات ونظام التصاريح لم يمنع استمرار تبوير مساحات شاسعة من تلك الاراضي او تمدد البناء الاستعماري عليها، ولم يحل دون وقف تواصل اعتداءات المستعمرين عليها، والتي شهدت تزييدا في العام 2015.

خارطة (10) : توضح مقطع الجدار فوق اراضي بيت جالا والاراضي التي سيعزلها (باللون البني)

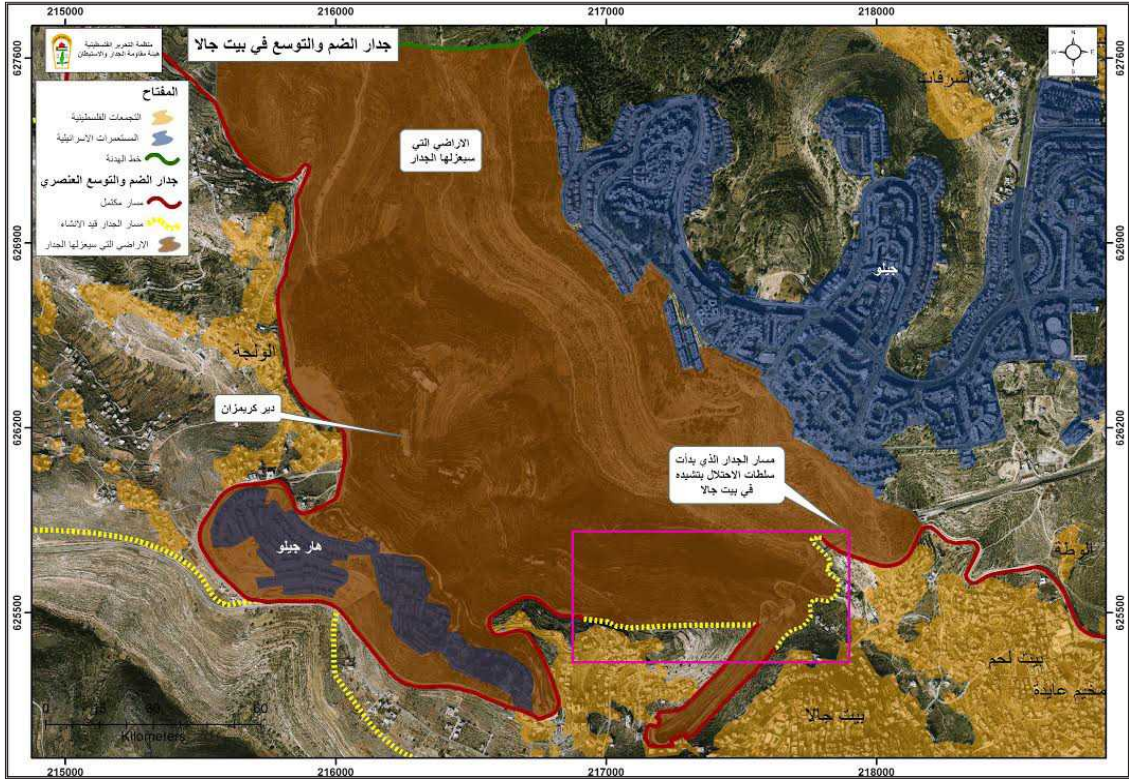

هـ نقل ملكيات الاراضي لصالح المستعمرين

المقصود بذلك، الاجراءات التي تتم لنقل ملكية اراض فلسطينية خاصة لصالح شركات استعمارية اسرائيلية تقوم اساسا على التزوير والخداع. فعلى الرغم من أن القانون المحلي يحظر حيازة الاجانب للاراضي الواقعة خارج نفوذ المدن والقرى، او الاتجار بها، الا ان سلطات الاحتلال الاستعماري الاسرائيلي قامت بتعديل القانون بأوامر عسكرية لتمكين المستعمرين من تسجيل شركاتهم كـ «شركات محلية» زادت عن 500 شركة ومؤسسة، ووضعت نصب عينيها مهمة واحدة حيازة وتملك الاراضي الفلسطينية الخاصة بكل الوسائل، بما في ذلك الاكراه والخداع والتزوير.

ومع ان العام 2015 شهد اصدار قرارات من لجنة التسجيل الاولي - في بيت ايل - ابطلت فيها محاولات شركات استعمارية امتدت لعقود، لتسجيل مئات الدونمات من الاراض الفلسطينية الخاصة بالتزوير، الا ان ذلك لم يمنع تلك الشركات من مواصلة ممارستها في ظل الدعم وعدم المسائلة من قبل الجهات المختصة بتطبيق القانون لدى سلطات الاحتلال الاستعماري. ولعل المحاولة الاخيرة التي تحاول فيها جهات استعمارية من الاستيلاء على مبنى وأراضي «بيت البركة» خير مثال على طبيعة عمل تلك الشركات وعلى التعاون القائم ما بينها وبين الجهات الرسمية في سلطة الاحتلال الاستعماري.

فوزير الامن في دولة الاحتلال لم ينتظر حتى تستكمل «مسرحية» الاستيلاء على ذلك العقار اجراءاتها القانونية، بل استبق ذلك بالاعلان عن ضم تلك الاراضي الى التجمع الاستيطاني الاستعماري «غوش عصيون». ربما لانه كان يعلم ان انهيار الاساس الذي يقوم عليه أي من فصول تلك المسرحية سيقوض المسرحية بكاملها. فالادعاء بشراء ذلك العقار (من غير مالكة القانوني!!) بواسطة شركة سويدية (شركة سورية، اقيمت لهذا الغرض، وتسجلت كشركة محلية لدى مسجل الشركات في بيت ايل!!) قامت ببيع ملكيته لصالح شركة امريكية (يملكها الممول الاستعماري «موسكوفيتش»!!) أوقفتها لصالح التوسع الاستعماري!!

صورة (8) : توضح مبنى وأراضي بيت البركة



وقد رصدت الهيئة خلال العام 2015 قيام عدد من الشركات الاستعمارية بالتقدم بـ (19) طلب تسجيل للجنة التسجيل الاولي بهدف تسجيل ملكية اراضي فلسطينية لصالح شركات استعمارية شملت مساحة حوالي 2000 دونم، اضافة الى افسال العديد من محاولات التزوير التي قامت بها تلك الشركات وأعاونها والهادفة الى تسريب ملكيات الاراضي الفلسطينية لصالح المستعمرين. (انظر الجدول 6)

جدول (6): يبين صفقات تسجيل الاراضي التي تمت خلال العام 2015

الرقم	رقم الصفقة	الاسم	المساحة /دونم	اسم الشركة	المنطقة	تاريخ التسجيل
1.	22/1824	ندية عبدالله بوكالتها عن حسين هريش	30	نافذ عبد الجليل الزيتاوي	بيتونيا	2015/3/6
2.	1691	حامد حسن محمود لقيانية وعيسى عبيد			بيت اكسا	2015/4/3
3.	10124	سهيل عيسى حمدان	11	شركة رنتا	بيتونيا	2015/7/14
4.	22/1632	فهد محمد تايه خواجا	7	راضي كامل احمد كنعان	بيتونيا	2015/3/6
5.	22/1644	كمال حسين عقل كرد	78	تهاني حسني محمد ضيف	بيتونيا	2015/3/6
6.	22/1634	احمد ربيعي بوكالة عن عبد الفادر هريش	10	راضي كامل احمد كنعان	بيتونيا	2015/3/6
7.	22/1631	علي محمد خير الله هريش	40	تهاني حسين محمد ضيف	بيتونيا	2015/3/6
8.	25/1057	صلاح الدين قرط واخرون	37	سعيد راضي خليل ابو سند	بيتونيا	2015/4/22
9.	حوض 5 قطعة 39	محمد عيد محمد سعيد قاسم	37	خديجة عبد اللطيف نزال	دورا القرع	2015/3/1
10.	10120	محمد زيب يوسف قاسم	1	شركة دل.ب.ت.يزموت	بيتونيا	2015/1/29
11.	10118	عماد شاهين	7	دل.يزموت	بيتونيا	2015/1/29
12.	10005	مجموعة مالكين	167	شركة هيماوتا	بيت امر/ صوري	2015/7/2
13.	10004	مجموعة مالكين	704	شركة عصيونا	بيت امر/ صوري	2015/7/2
14.	9441	ورثة المرحوم عوض ناصر محمد احمد	49	صالح للاستثمار والتطوير	مسحة	-
15.	9270	عائلة شلبي/السيد محمد شريف قادوس	595,17	شركة بدل هولدنجز	سنيريا	-
16.	9284	دار نوفل	33	كيون موشيه	جيوس	2013/4/18
17.	9441	ورثة عبدالقادر يوسف عثمان قادوس	60	صالح للاستثمار والتطوير	مسحة	-
18.	10148	ورثة عبد الرزاق هريش وريماء عبد السلام	14	شركة ريناتا للاستثمار والتطوير	بيتونيا	2015/9/10
19.	10173	نصيف عميرة	56	شركة الصندوق	نعلين	2015/11/25

و: الإجراءات الخاصة بمدينة القدس

في حين واصلت سلطات الاحتلال الاسرائيلي تهويد مدينة القدس عبر مشاريع استعمارية يرصد لها مبالغ مالية ضخمة تهدف لفرض وقائع جديدة على الارض وخير دليل على ذلك اقرار الحكومة الاسرائيلية كجزء من الميزانية العامة 2016/2015 على تحويل مبلغ 340 مليون شيكل للمستعمرات اليهودية في الضفة الغربية المحتلة، تنفيذا للاتفاق الائتلافي الموقع مع حزب «البيت اليهودي» والتفاهمات مع «مجلس مستعمرات الضفة» «يشع» ووفقاً للاتفاق سيتم تحويل مبلغ 240 مليون من ميزانية 2015 وباقي المبلغ «100 مليون» من ميزانية عام 2016 يتم تقاسمها بالتساوي بين وزارة المواصلات والجيش.

ومن أبرز الإجراءات التي نفذتها سلطات الاحتلال الاسرائيلي خلال الفترة السابقة:-

* مصادرة 600 دونم من أراضي بلدة العيسوية شمال القدس بامر من رئيس بلدية الاحتلال «نير بركات» ووفق ما يسمى قانون البلديات الذي يتيح الاستفادة من قطع أراضي الغير لصالح المنفعة العامة، والمنطقة المصادرة تشكل حلقة وصل اسرائيلي بين القدس ومنطقة (E1) شرق المدينة.

* المصادقة على مسار جديد لسكة القطار الخفيف، يشق شمال المدينة إلى جنوبها ويربط بين مستعمرات «جيلو» جنوباً ومنطقة جبل المشارف شمال القدس، ويمر بأحياء استعمارية في القدس بطول 19.6 كم.

* المصادقة على مخطط لتوسيع حدود مستعمرة «الثلة الفرنسية» عبر مصادرة 25 دونما من أراضي بلدة شعفاط، لصالح إقامة منطقة تجارية على أراضي كانت معدة للسكن وفقاً للمخطط الإقليمي للمدينة 2020.

* مشروع «الحديقة الوطنية» والتي تعتبر جزءاً من مخطط كبير يدعى حدائق «عيمك رفائيم» تصل مساحته الكلية إلى 5600 دونما.

* المشروع بعمليات حفر واسعة لتنفيذ مخطط بناء مغطس «برك دينية» على أرض ملاصقة لمستعمرة «معاليه هزيتيم»، المقامة في حي رأس العامود، ببلدة سلوان، جنوب المسجد الأقصى. على مساحة دونم من اصل (2.5) دونم مخصصة للاستخدامات والمنفعة العامة.

* مخطط لتطوير الحي اليهودي في البلدة القديمة من القدس بقيمة ستصل الى 150 مليون شيقل، حيث انهدت الشركة الاستعمارية لتطوير الحي اليهودي من المخططات الهندسية والتي تتضمن بناء فندق وموقف للسيارات تحت الأرض وكذلك مصعد يربط بين حائط البراق والحي اليهودي وكنيس ومراكز تجارية وسياحية.

* موافقة بلدية الاحتلال في القدس على تمويل مشروع استعماري جديد في منطقة راس العامود بالقدس الشرقية بقيمة 11 مليون شيكل لبناء حي استيطاني يعرف باسم «ميكفاه» يهدف لتثبيت الوجود اليهودي بالقدس.

* طرح مناقصة لبناء كنيس يهودي، قرب المسجد الأقصى يسمى «جوهرة إسرائيل» مكون من ستة طوابق، الأول منها لعرض موجودات أثرية، يدعي أنها بقايا كنيس يهودي قديم، والثاني سيخصص ليكون حمامات للرجال ومبانٍ للدعم التقني، والثالث سيكون بالتوازي مع مستوى الشارع وسيخصص كمدخل وحمامات للنساء، أما الطابق الرابع فسيحتوي على قاعة الكنيس الكبيرة ومكان أداء الصلوات اليهودية»، مشيراً أن الطابق الخامس، سيضم كنيساً للنساء، والسادس سيحتوي على شرفة تطل على مباني القدس القديمة ومحيطها. وسيكون على ارتفاع نحو 23 متراً، بمساحة بناء إجمالية قدرها 1400 متر مربع، بدعم مباشر من الحكومة الإسرائيلية، وبتكلفة تصل 50 مليون شيفل.

* المصادقة على 48 مخطط هيكلي في محافظة القدس في حين لا يزال 25 مخطط قيد النقاش.

* استيلاء ما تسمى «سلطة الطبيعة الإسرائيلية» على قطعة أرض ملاصقة لمقبرة باب الرحمة ولسور المسجد الأقصى من الجهة الشرقية، تبلغ مساحتها أكثر من 7 دونمات تعود لعائليتي الحسيني والأنصاري

كما أن إجراءات التهويد والممارسات الهادفة إلى فصل هذه المدينة عن محيطها الفلسطيني، ودفع سكانها إلى الهجرة عنها، التي بدأت منذ الأيام الأولى للاحتلال، لا تزال مستمرة حتى اليوم وبشكل متسارع. وما قرار ضمها لدولة الاحتلال، وإلغاء بلديتها وإحاقها ببلدية القدس الإسرائيلية، وتطويقها بسلسلة من المستعمرات، وتكريس خنقها بإنشاء الجدار - الذي فصل جزءاً من أحيائها العربية عنها - ليست سوى محطات في الحملة الشرسة التي تتعرض لها القدس والمقدسيين.

لا يكاد يمر يوم دون أن تقوم جرافات بلدية الاحتلال بهدم مبانٍ أو منشآت فلسطينية فيها، حتى بات المواطنون يجبرون على هدم منازلهم بأيديهم خشية من الغرامات الباهظة. حرمان المقدسيين من المخططات التنظيمية للبناء، والإجراءات المعقدة للحصول على تلك الرخص المرتبطة أيضاً برسوم باهظة، قادت إلى حائط مسدود وأدت إلى أن تكون نسبة الهدم في هذه المدينة هي الأعلى في الأراضي الفلسطينية، حيث بلغت مجموع المباني التي هدمتها سلطات الاحتلال منذ عام 1967 ما يزيد عن 1850 مبنى يقيم فيها حوالي 8450 مواطناً. كذلك أدت إلى وضع آلاف البيوت في القدس تحت خطر الهدم الدائم، وأجبرت أعداداً كبيرة جداً من المقدسيين

إلى الانتقال قسراً خارج مدينة القدس لانعدام أماكن السكن التي تستجيب للتكاثر الطبيعي فيها، كذلك أدت إلى وضع آلاف البيوت في القدس تحت خطر الهدم الدائم، وأجبرت أعداداً كبيرة جداً من المقدسيين إلى الانتقال قسراً خارج مدينة القدس لانعدام أماكن السكن التي تستجيب للتكاثر الطبيعي فيها.

في السياق ذاته، تشهد المدينة غياباً تاماً لبناء المؤسسات العامة كالمدارس والمستشفيات والأندية والمؤسسات الثقافية. بل إن بعض تلك المؤسسات جرى إغلاقها، وفرضت إجراءات معقدة على ترميم الأبنية القائمة وخصوصاً الأثرية والتاريخية منها.

إجراءات سلطات الاحتلال هذه طالت مساحات شاسعة من أراضي القدس بالمصادرة وتخصيصها للبناء والتوسع الاستعماري حتى بات على أراضي القدس اليوم 13 مستعمرة تنتصب أبنيتها على 17 ألف دونم، إلى جانب وجود 19 موقع استعماري آخر (عسكري، صناعي، خدماتي أو سكني). كذلك فإنها حولت مساحة 11 ألف دونم من أراضي القدس إلى مناطق خضراء تهدف أساساً إلى تغيير وجه المدينة وقطع التوسع العمراني الفلسطيني إلى غير رجعة، والتخلص من العديد من الأبنية الفلسطينية القائمة، التي بات جزء منها مهدد بفعل الأنفاق التي تقوم بحفرها أسفلها.

كما وتنشط سلطات الاحتلال والجمعيات الاستعمارية اليهودية المدعومة منها، في السيطرة على الأملاك والعقارات الخاصة والعامة، وتحويلها إلى ملكيات يهودية استناداً إلى قانون «أملاك الغائبين»، وإلى أعمال التزوير والابتزاز التي يقوم بها عملاء ونشطاء الجمعيات الاستعمارية، إضافة إلى الإجراءات والاعتداءات المتواصلة التي لم تسلم منها حتى الأماكن الدينية، والتي يتقاسم الأدوار التنفيذية فيها كل من المؤسسة السياسية، والمؤسسة الأمنية، وبلدية الاحتلال، والمستعمرين.

أما عن الإجراءات التي تستهدف الوجود الفلسطيني في المدينة، فإنه إلى جانب عزل المدينة عن محيطها العربي اقتصادياً واجتماعياً، وتهميشها على مستوى الخدمات الأساسية فإنها المدينة الوحيدة التي لا يسمح للفلسطينيين من غير حملة الهوية المقدسية الإقامة فيها أو الوصول إليها أو الاستثمار فيها. كما أنها المدينة الوحيدة التي لا يسمح لمواطنيها ممارسة حقوقهم ونشاطاتهم السياسية أسوة ببقية الفلسطينيين.

لقد جرى حتى اليوم سحب هوية ما يزيد 15 ألف مقدسي منذ العام 1967. واليوم تقوم سلطات الاحتلال باستخدام سياسة الإبعاد عن المدينة تجاه سكانها غير المرغوب فيهم إسرائيلياً، ولعل مراجعة المخططات الإسرائيلية للقدس 2020 و 2030 تكشف بعض حقيقة المستقبل المأساوي الذي ينتظر هذه المدينة وسكانها الفلسطينيين.

الفصل الرابع

إجراءات وممارسات سلطات الاحتلال في الاستيلاء على الموارد الطبيعية

أ: الاعتداءات البيئية.

ب: استنزاف المياه الفلسطينية.

ج: الاستيلاء على مقدرات وشواطئ البحر الميت.

د: سرقة البترول والغاز والحجر الفلسطيني.

هـ: الاعتداء على الأماكن الأثرية وسرقة الآثار

رابعاً: إجراءات وممارسات سلطات الاحتلال في الاستيلاء على الموارد الطبيعية

أ: الاعتداءات البيئية

تحتوي المستعمرات والمناطق الصناعية الإسرائيلية المنتشرة في كافة مناطق الضفة الغربية على أكثر من 160 مصنعا تتخصص في صناعة المواد الكيماوية، والألمنيوم، والجلود، والبطاريات، والبلاستيك، والاسمنت، والمعلبات الغذائية، والفيبرجلاس، والمطاط، والكاوتشوك، والخمور، والكرميكا، والرخام، والمنظفات، والغاز، والمبيدات الحشرية، ومصانع ذات صبغة عسكرية سرية وغير ذلك، إضافة إلى المقالع والكسارات. في حين تهدد هذه المصانع ومخلفاتها الصلبة والسائلة والغازية الصحة العامة والبيئة الفلسطينية من حيث استنزاف المصادر الطبيعية، وتلويث المياه، وتدمير الأراضي الزراعية، وتلويث الهواء، إضافة إلى الآثار الصحية من أمراض عضوية ونفسية واقتصادية، كما تعتبر المياه الناتجة عن بعض هذه المصانع عاملاً أساسياً في تلويث التربة الزراعية ومن ثم تلويث النباتات في تلك المنطقة، حيث أدت تلك الملوثات والمخلفات الصناعية إلى إتلاف نحو 300 دونم من الأراضي الزراعية بشكل كامل وإلى إتلاف الثمار والحمضيات المزروعة في تلك الأراضي بسبب ارتفاع نسبة الأملاح في تلك الملوثات. هذا بالإضافة إلى ما لا يقل عن 34 مكب للنفايات الإسرائيلية المنتشرة في أراضي المحافظات الشمالية « الضفة الغربية والقدس» تلتهم آلاف الدونمات من الأراضي الزراعية وتؤثر بيئياً على عشرات الألوف من الدونمات من الأراضي الزراعية بالإضافة إلى التلويث الشديد الذي تحدثه هذه المكبات للمياه الجوفية والمياه السطحية ومجري الوديان ومياه الأمطار والينابيع. إضافة إلى ذلك، فإن جميع المستعمرات – باستثناء تلك المقامة ضمن محيط مدينة القدس – لا يوجد فيها شبكات صرف صحي، وتتخلص من مياهها العادمة في الأودية والأراضي الفلسطينية، ما يزيد في تلويث البيئة وبخاصة مصادر المياه والأراضي الزراعية الفلسطينية. أما في غزة فإن مشكلة النفايات الصلبة والخطرة تزداد تفاقماً بفعل الحصار المتواصل، خاصة وأن معدات جمع النفايات تحتاج إلى صيانة مستمرة بينما لا تتوفر قطع الغيار المطلوبة في الكثير من الأحيان، مما يؤدي إلى توقف عدد كبير منها عن العمل. كذلك فإن الحصار يعيق إقامة المشاريع الإستراتيجية مثل مكبات النفايات الصحية وذلك نتيجة عدم القدرة على إدخال المواد والأدوات والمعدات الأساسية لإقامة مثل هذه المنشآت، أضف إلى ذلك فقدان أنظمة فصل النفايات الخطرة والكيماوية والطبية عن النفايات الصلبة والذي يؤدي إلى التعامل مع كل

٩ - تقرير مقدم إلى مكارم وبيسون، سلطة جودة البيئة الفلسطينية، حالة البيئة في الأراضي المحتلة، 2015

هذه المكونات بنفس الطريقة وجمعها في أماكن تجميع النفايات والتي هي أصلاً تفتقر إلى أدنى متطلبات السلامة البيئية والصحية¹⁰.

وتشكل النفايات الطبية في قطاع غزة تحدياً لفقدان كل متطلبات التعامل معها نتيجة الحصار المفروض حيث تكدست أطنان من النفايات الطبية في الفترة الأخيرة في ساحات المراكز الطبية، وعندما يتم التعامل معها فإنه يتم التخلص منها في أماكن التخلص من النفايات الصلبة فتختلط بها وتشكل مشكلة بيئية حادة وخطرة. وقد زادت الحرب الاسرائيلية الأخيرة على غزة من مشكلة النفايات الصلبة¹¹.

والى جانب الاعتداءات الاسرائيلية على البيئة الفلسطينية فإن الاجراءات الاستعمارية تحرم الفلسطينيين من القدرة على ادارة الانشطة اللازمة لحماية البيئة، حيث لا تتجاوز نسبة المياه العادمة التي تتم معالجتها الـ 13 %، ولا تتجاوز نسبة النفايات الصلبة التي يتم طمرها بشكل صحي عن 30 %، وهذا يعود إلى رفض قوة الاحتلال قيام الفلسطينيين بتنفيذ بعض المشاريع الحيوية بحكم وقوع هذه المشاريع في المناطق المصنفة (ج)¹².

صورة (9) تظهر موقع مكب نفايات ميحولا على أراضي طوباس

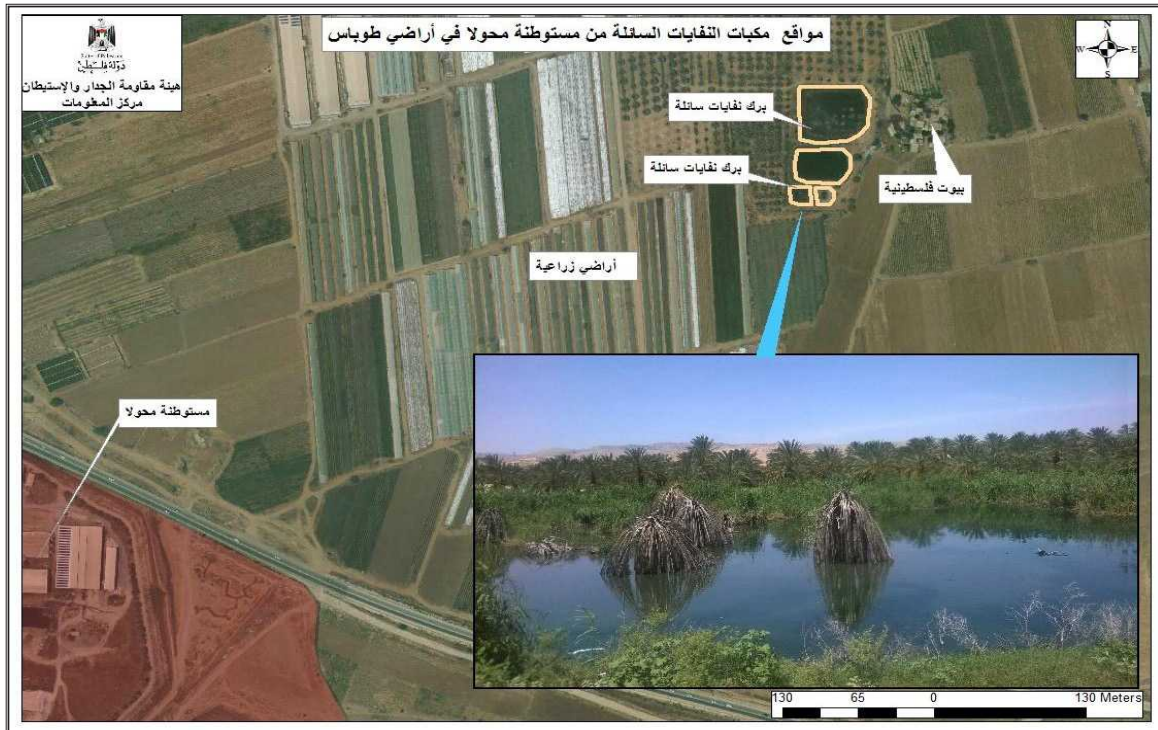

١٠ - تقرير سلطة جودة البيئة، مصدر سبق ذكره

١١ - تقرير سلطة جودة البيئة، مصدر سبق ذكره

١٢- وزارة التخطيط والتنمية الادارية، الانعكاسات الاقتصادية والاجتماعية للاحتلال الاسرائيلي على الاحوال المعيشية للشعب الفلسطيني في الاراضي الفلسطينية المحتلة، ٢٠١٥

ب: استنزاف المياه الفلسطينية

تعتبر المياه الجوفية المصدر الرئيسي للتزود بالمياه في فلسطين حالياً، نتيجة حرمانها من حقها في مياه نهر الأردن. ولكن نتيجة للمشاريع التحويلية التي أقامتها إسرائيل على نهر الأردن، انخفضت كمية جريانه إلى حوالي 2% من معدل جريانه التاريخي، معظمها مياه صرف صحي غير معالجة الأمر الذي أثر سلباً على البحر الميت، حيث يعاني البحر من إنخفاض مستمر في منسوب سطح المياه فيه الأمر الذي أدى إلى تلقص مساحته إلى أكثر من النصف.

وقد أدى التحكم الإسرائيلي في مصادر المياه، والاجراءات الاستعمارية المتواصلة ليس فقط إلى إلزام الفلسطينيين بشراء مياههم من المستعمرين، وبأسعار تفوق تلك التي تباع للاسرائيليين، بل وأدى أيضاً إلى نقص كبير في (كمية) المياه التي يتزود بها الفلسطينيون، و(نوعيتها)، حيث تشير التقارير الواردة أن معدل استهلاك الفرد الفلسطيني من المياه يبلغ 135 (لتر/ يوم)، بينما وصل معدل استهلاك الاسرائيلي من المياه 353 (لتر/ يوم) فيما بلغ استهلاك المستعمر بالضفة الغربية نحو 900 (لتر/ يوم)، أي أكثر من سبعة أضعاف استهلاك المواطن الفلسطيني.¹³

وقد أظهرت البيانات المتوفرة أن نسبة المياه الصالحة للشرب من المصادر المتاحة لا تتجاوز نسبتها 55.3%، ويعاني قطاع غزة من عدم توفر المياه الصالحة بشكل كبير، حيث أشارت بعض التقارير إلى أن ما يقارب 90% من المياه المستخدمة في قطاع غزة لا تصلح للاستخدام البشري بسبب ارتفاع نسبة التلوث فيها سواء بفعل تسرب المياه العادمة أو تسرب مياه البحر للحوض المائي في قطاع غزة. هذا ولا تتجاوز حصة الفرد اليومية من المياه 70 لتراً حسب تقديرات سلطة المياه الفلسطينية، وهو معدل يقل بكثير عن معايير منظمة الصحة العالمية، وهذا بفعل السيطرة الإسرائيلية على مصادر المياه الفلسطينية، ومنع الفلسطينيين من حفر آبار مياه جديدة لتوفير حاجات السكان من المياه.¹⁴

غالبية التجمعات البدوية والرعوية المقيمة في الأغوار، والسفوح الشرقية والجنوبية للضفة الغربية، لا تزال تعاني من إجراءات الاحتلال التي تستهدف بالهدم والمصادرة خزانات، وآبار الجمع، وصهاريج نقل المياه، علماً أنه في العديد من الحالات نجد أن خطوط المياه الناقلة للمستوطنات تمر من أراضي هذه التجمعات، بل وأحياناً نجد أن البئر الارتوازي الذي يضخ المياه للمستوطنات يقع في أراضي مثل هذه التجمعات. كذلك لا تزال غالبية التجمعات الفلسطينية الحضرية تعاني من عدم انتظام ضخ المياه خصوصاً في فصل الصيف.

وفي السياق ذاته، فإن ينابيع المياه في الضفة الغربية والبالغ عددها 56 نبعاً، والتي شكلت في

١٣- بيان الجهاز المركزي، اليوم العالمي للمياه، مصدر سبق ذكره

١٤- تقرير سلطة جودة البيئة، مصدر سبق ذكره

الماضي أحد مصادر الري الزراعي للفلاحين الفلسطينيين وسقاية مواشيهم، باتت اليوم محظورة عليهم، ذلك أن 30 نبعاً منها جرت السيطرة عليها من قبل المستعمرين، أما الـ 26 الباقية فقد بات وصول الفلسطينيين إليها محفوفاً بمخاطر كبيرة بحكم استهدافها من قبل المستعمرين المسلحين بالزيارات المتكررة¹⁵.

ج: الاستيلاء على مقدرات وشواطئ البحر الميت

تستولي سلطات الاحتلال الإسرائيلي على منطقة البحر الميت (اليابسة والماء) بالكامل بموجب قرار عسكري منذ العام 1967، وتمنع الفلسطينيين من استغلال موارد البحر الميت وثرواته، ومن الوصول واستغلال أراضيهم القريبة، كما وتمنع تواجد وإقامة أي تجمع فلسطيني في المنطقة.

وفي هذه الأيام، تواصل سلطات الاحتلال الإسرائيلي إجراءاتها التي بدأتها منذ العام 2009 لتسجيل 139 ألف دونم (تشمل الأراضي التي نزحت عنها مياه البحر، ومساحات من أراضي البحر نفسه) لصالح المسؤول عن الأموال الحكومية لدى قوة الاحتلال، بهدف تخصيصها لاحقاً لصالح الشركات الإسرائيلية.

بالمقابل تقدم سلطات الاحتلال كامل الدعم والتسهيلات للمستوطنين بالتواجد واستغلال مقدرات البحر الميت، وتقدم لهم التسهيلات المادية وتمنح لهم التراخيص، فقد سمحت للمستوطنين بإنشاء ما يزيد عن 6 مواقع استيطانية في المنطقة. وسمحت لشركات الأدوية ومستحضرات التجميل المملوكة للمستوطنين باستغلال ثروات البحر الميت (شركة أهافا على سبيل المثال) من طين وأملاح ومعادن، كما وقامت بإنشاء العديد من الملاحات التي تستخدم لاستخراج أملاح ومعادن البحر الميت.

١٥- تقرير اوتشا الصادر في آذار ٢٠١٢ بعنوان :

خارطة (11): صفقات تسجيل أراضي البحر الميت

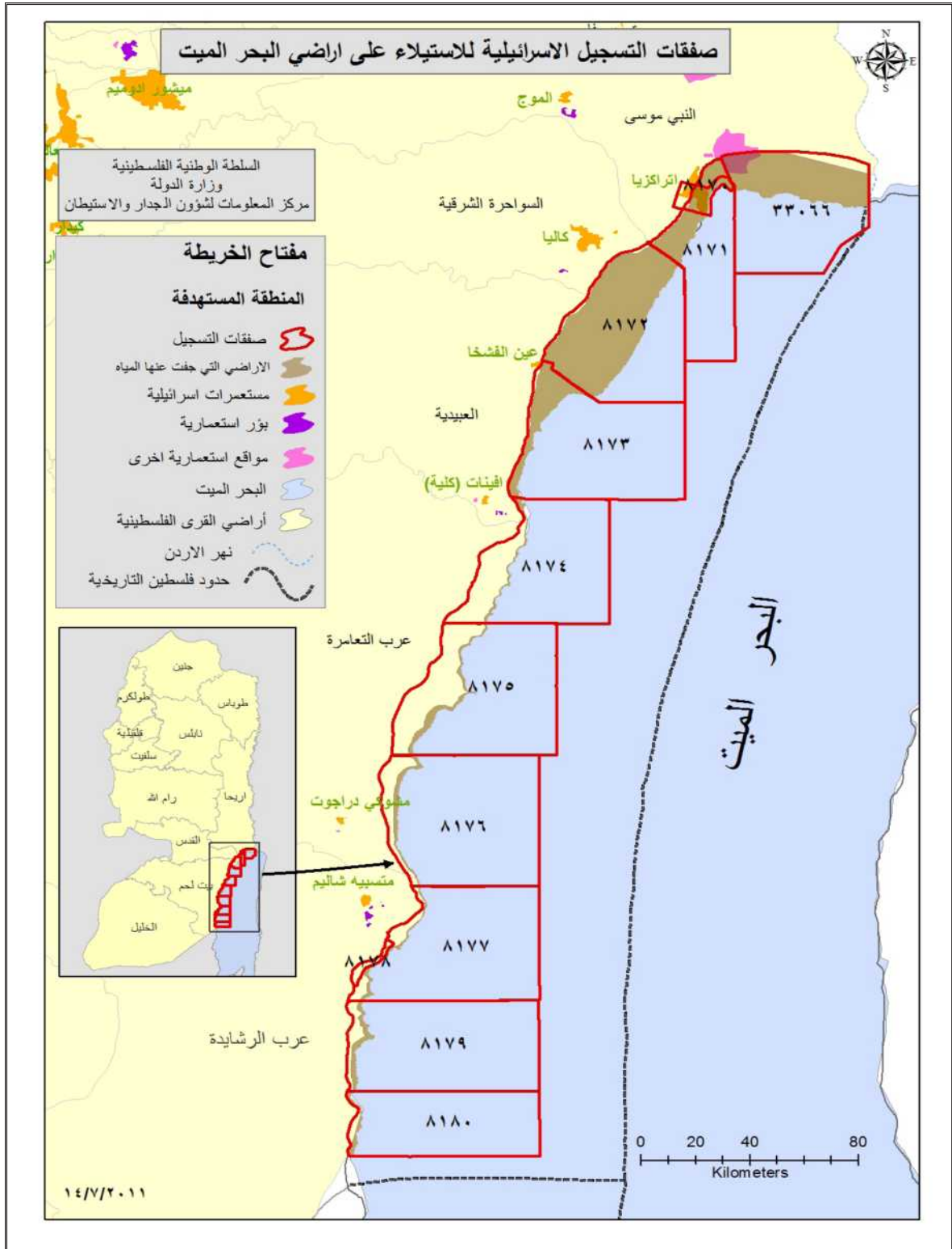

د: سرقة البترول والغاز والحجر الفلسطيني

المعلومات الصادرة عن شركة التنقيب الإسرائيلية (جبعات عولام) التي تقوم باستخراج البترول والغاز الطبيعي من بئر «مجد 5» الملاصق للخط الأخضر من جهته الغربية، في أراضي قرية رنتيس، تشير إلى تواصل عملية السرقة هذه، بعد أن تم في السنوات القليلة الماضية استخراج 700611 برميل اي حوالي 681110 متر مكعب حتى تاريخ 2015/3/31، بالإضافة الى قيام الشركة بحفر بئر مجد 6 على عمق 4754 متر في العام 2013 الذي يبعد حوالي كيلو متر الى الجنوب من بئر مجد 5، وتقوم حالياً باختبار الانتاج فيه، كما قامت الشركة بتجهيز البنية التحتية لبئر مجد 8 الذي يقع على بعد بضعة كيلو مترات الى الغرب من بئر مجد 5 ومن المتوقع البدء بالعمل الفعلي فيه بعد انتهاء اختبارات الانتاج في بئر مجد 6، وهذا وتواصل الشركة عملية التنقيب والبحث عن الغاز والبترول في الموقع كما بدا واضحاً من خلال حفر الاختبار التي اظهرتها الصور الجوية لعام 2014.

صورة (10) : تظهر بئر مجد 6 الذي تم حفره مؤخراً الى الجنوب من مجد 5



صورة (11) : تظهر مجموعة من العاملين في بئر مجد 6



في السياق ذاته، تتواصل عمليات سرقة ونهب الحجر الطبيعي الفلسطيني في مواقع متعددة من الضفة الغربية، من خلال حوالي (13) كسارة إسرائيلية تعمل على استخراج الحجر من الجبال الفلسطينية وإنتاج مواد البناء. ويقدر حجم إنتاج هذه الكسارات بحوالي 12 مليون طن من الحجارة والحصى والبيسكورس سنويا، تغطي 80% من احتياجات إسرائيل وفقا لبعض المصادر. وهذه الكسارات مقامة على أراض جرت مصادرتها من أصحابها الفلسطينيين وأعلنت كأراضي دولة قبل أن يصار إلى تخصيصها لصالح شركات إسرائيلية.

صورة (12) : تظهر كسرة اسرائيلية تقع على اراضي الزاوية بمحافظة سلفيت



كذلك فإن استمرار تعامل سلطات الاحتلال مع الحيز الفلسطيني والممتلكات الفلسطينية كمشاع، يعكس نفسه في استباحة شركات الاتصالات الخليوية الاسرائيلية للأجواء والأراضي الفلسطينية، كما تفعل ذلك شركتا الكهرباء والمياه الإسرائيليتين في مد خطوطها الناقلة من دولة الاحتلال إلى مستعمراتها في الضفة الغربية، عبر الأراضي الخاصة رغم أنف أصحابها.

ه: الاعتداء على الأماكن الأثرية وسرقة الآثار

درجت قوة الاحتلال على التنقيب عن الآثار في الأراضي الفلسطينية منذ الأيام الأولى للاحتلال، بحكم الاهتمام الشخصي لوزير الأمن حينها «موشيه ديان» في موضوع الآثار. كافة الموجودات الأثرية تمت سرقتها ونقلها إلى دولة الاحتلال. من جانب آخر فإن المواقع الأثرية في المنطقة الخاضعة للسيطرة الإسرائيلية يجري وضعها تحت سيطرة وإدارة المستعمرين أو ممثلي قوة الاحتلال ويمنع الفلسطينيون من الاستفادة منها أو حتى من دخولها.

في السنة الأخيرة، قامت قوة الاحتلال بتنظيم مخطط هيكل لمستعمرة «شيلو» أدخلت فيه «خربة سيلون الأثرية» الواقعة ضمن أراضي قرية «قريوت»، وبذلك تكون قد منعت الفلسطينيين من الوصول إلى هذا الموقع أو حتى إلى أراضيهم الزراعية المجاورة له.

خارطة (12) : تظهر موقع سيلون الأثري الواقع ضمن أراضي قريوت

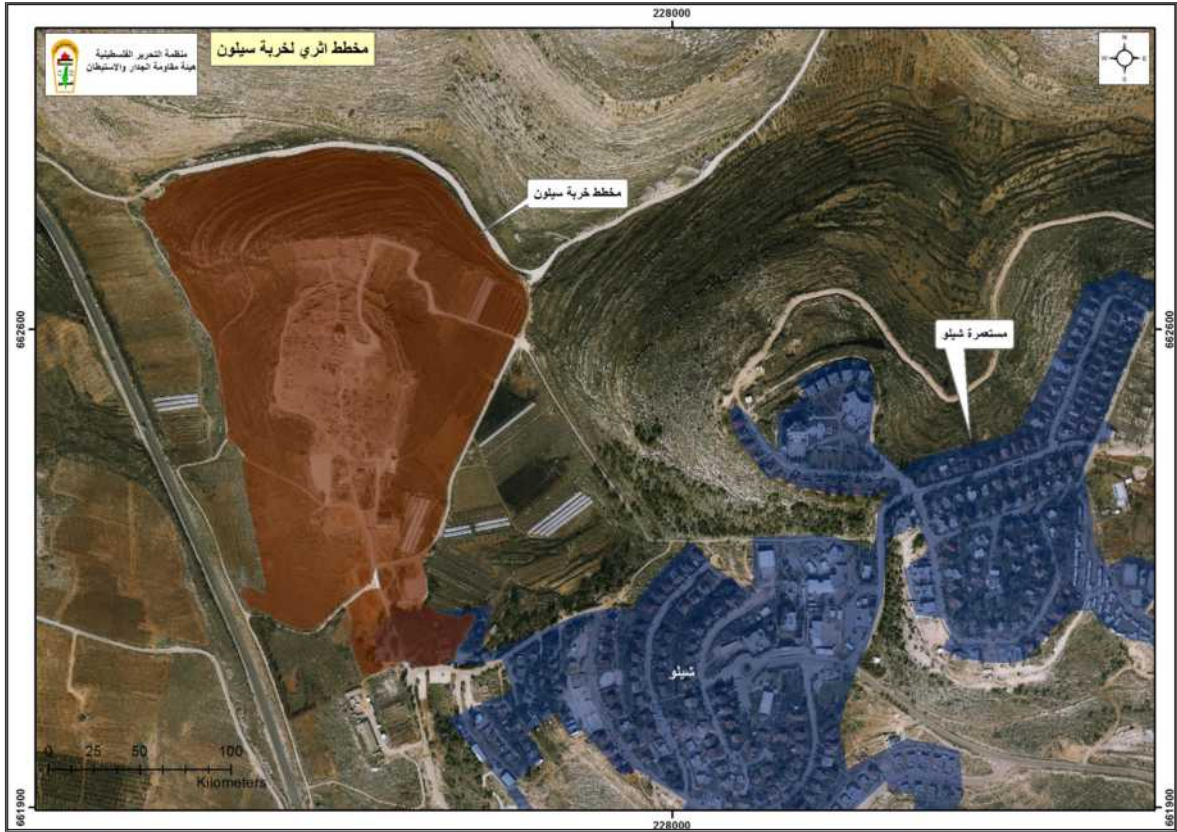

الفصل الخامس

اعتداءات المستعمرين على المواطنين
اللسطينيين وممتلكاتهم
وأماكن العبادة

خامساً : اعتداءات المستعمرين

شهدت الأونة الاخيرة تزايداً ملحوظاً في عدد الجرائم التي يقترفها المستعمرين بحق المواطنين الفلسطينيين وممتلكاتهم واصبحت اكثر عنفاً وتطرفاً من أي وقت مضى ضاربين بعرض الحائط كل الاعراف والقوانين الدولية والانسانية معتمدين بذلك على سياسات الحكومات الاسرائيلية ومعززين بقوات الجيش الاسرائيلي.

لقد تعددت جرائم المستعمرين وتنوعت فشملت اطلاق النار، والدهس المتعمد، والطعن، ورشق الحجارة، واطلاق النار، والاعتداء على الارضي والمحاصيل الزراعية، وعلى الرعاة والماشية، وانتهاك حرمة المقدسات الدينية وصولاً الى جريمة حرق عائلة دوابشة.

وما كان لهذه الجرائم أن تتواصل وتستفحل لولا الرعاية التي تلقاها عصابات المستعمرين من قبل أجهزة الاحتلال المكلفة بفرض القانون ففي تقرير تم نشره في شهر أيار 2015، اكدت منظمة حقوق الانسان الاسرائيلية « بيش دين» أن الشرطة الاسرائيلية أغلقت ما نسبته 85 % من التحقيقات في اعتداءات نفذها مستعمرون بحجة «الفشل» في تحديد الجناه، أو لـ «نقص» في الادلة لتوجيه التهم ، وأن 1.9 % فقط من الشكاوى التي قدمت من قبل الفلسطينيين ضد اعتداءات المستعمرين الاسرائيليين تمت متابعتها.

إن جريمة حرق عائلة دوابشة التي تعد من ابشع الجرائم في العصر الحديث، والتي اسفرت عن وفاة الطفل الرضيع علي وعمره 18 شهراً حرقاً وأصيب والديه وأخيه أحمد (4 سنوات) بجروح خطيرة ، وتوفي لاحقاً والد الطفل ورب العائلة سعد دوابشة في مستشفى سوروكا بعد أن تعرض جسمه لحروق من الدرجة الثالثة، ثم لحقته الأم ريهام حسين دوابشة ولم يتبقى من العائلة سوى الطفل احمد الذي لا تزال آثار الحروق على جسده الصغير شاهداً على بشاعة الجريمة وعلى وحقد وكراهية مرتكبيها.

ففي الوقت الذي تدافع صناعات القرار في دولة الاحتلال وعلى رأسهم نتنياهو في شجب حادثة الحرق والاعلان عن اصدار الاوامر لقوات الأمن من أجل استخدام كل الوسائل لإلقاء القبض على الفعلة وإحالتهم إلى القضاء، إلا أن المحكمة الاسرائيلية أعلنت مؤخراً توجيه التهم لشخص واحد فقط، في حين بقي شركاؤه يسرحون ويمرحون في حلٍ من الجريمة والمحاكمة بالرغم من امتلاك الجيش لكافة المعلومات التفصيلية والمؤكدة، المستندة الى مشاهدات وتقارير العناصر والمراكز الأمنية بما فيها مركز الأمن في مستعمرات «بنيامين» والتي اعتمدت على مشاهدات لعناصر الأمن، والوثيقة اللاحقة تكشف كذب الادعاءات الاسرائيلية الرسمية وتواطىء أجهزة

אמן الاحتلال في التستر على المجرمين كونها عرفت هوية الفاعلين وخط سيرهم منذ اللحظات الاولى وكان بإمكانها اعتقالهم وادانتهم قبل أن تخدم النيران التي أحرقت عائلة دوابشة وهذا ما تؤكدته حيثيات التقرير الأمني الذي وثق بعض احداث تلك الليلة والمراسلات التي تمت بين قطاع الامن في منطقة الحدث (منطقة بنيامين) والجهات الامنية الاخرى كما احتواه ارشيف الجيش الاسرائيلي. (انظر الوثيقة الامنية المرفقة وترجمتها باللغة العربية)

صورة (13) : وثيقة أمنية من ارشيف الجيش الاتسراييلي

שעה	תאור
03:53	הגמ"ר: כוחות צבא הגיעו למקום האירוע מאוסח. בנוסף כיבדו פלס, סחר אדום וכוחות רבים של צבא הגיעו למקום. כמו כן תושבי הכפר מחכנסים בכניסה לכפר.
03:58	עידכון רבשי"צ גבעות-מכיר, עידכון דרך הצבא.
04:01	בי"פר בטחון-ק.הגמ"ר-רבשי"צ כוכבי-גוש שילה.
04:03	הגמ"ר: המת"שים הולכים מהצד הצפוני של דומא ליישוב עדי עד.
04:06	הגמ"ר: התקשרה להתעדכן.
04:20	הגמ"ר: חודי התינוק שנפטר. נכון בדרגת כויה של כ- 70%
04:25	הגמ"ר: תינוק נוסף כבן 4 נכוה.
04:32	בי"פר עדיכון הגמ"ר: לא מספיק הבי"פר שנשלח לרבשי"צ יש לעדכן את כל הרבשי"צים בגורה מלפניית על האירוע ושבעקבות כך הגורה תתחמם יש להגביר ערנות. עדכון דוד יואל- אין צורך לעדכן את כל הרבשי"צים מלפניית אלא רק את רבשי"צי גוש שילה. בנוסף יש לשלוח פמס הנחלה ועדכון מלפניית את מני, עדכון הגמ"ר
04:36	עדכון מני. עדכון אל דן. עדום שלמה
04:39	דוד יואל: בסמס הנחלה לכוב ככה"ג. דווח לאל דן: יוצא למקום.
04:48	שליחת סמס הנחלה. עידכון רבשי"צ שילה-השיחה הועברה לחס"ל שילה. עידכון רבשי"צ מעלה לבונה. רבשי"צ עלי לא עונה. הדיווח הועבר לחמ"ל עלי.
04:53	איר"ג: בעד מסי קטנית מגיע לכפר דומא, יעדכן.
04:56	עדכון מוקד שומרון
04:56	בי"פר עדיכון 2
05:00	רבשי"צ עלי: ישנם 5 מת"שים שירדו מרכב מש"כ גבעות הרואה והחלו בהליכה רגלית לכיוון סיג'יל יש סיכוי שהם מעורבים באירוע. המדטרה והפלוגה עודכנו. דכון הגמ"ר.
05:11	איר"ג: ינו תינוק פלס: הרג בוויאות. לגבי הפצרים עדיין לא ברור עם מדובר ב 2 או 3 בוח כאי נמצא בכפר. מיי"פ נמצא מחזן לכפר ממתין לאישור, יעדכן בהתפתחויות.

שם מוקדן א: חודיה
שם מוקדן ב:
מנהל אירוע במוקד:
מנהל אירוע בשטח:

2 ירי תוכנת "המבצעים"

ترجمة الوثيقة الى اللغة العربية

تقرير احداث ((جرى حذف بعض الوقائع المسجلة في النص الاصلي))

تاريخ : 31.7.2015 . ساعة البداية: 3:42 ، ساعة النهاية: 15:03.

تفاصيل المرسل : امن قطاع بنيامين ((وسيشار اليها اختصارا بـ «أ.ف.ب.»))

نوع الحدث : أمني – حرق

تاريخ : 31.7.2015 ، الساعة : 03:42:26 ، نوع الحدث . أمني – حريق، مكان . دوما، مصابين . نعم، ضرر . نعم

سير الأحداث :

وصف	ساعة
أ.ق.ب : قوات الجيش وصلت الى المكان. تأكد وقوع الحادث. وصلت ايضا المطافيء الفلسطينيين والهلال الاحمر وقوات كبيرة من الجيش اضافة الى اهالي القرية.	03 :53
أ.ق.ب : المستوطنون يتجهون من الجانب الشمالي لدوما نحو مستوطنة «عدي عاد»	04:03
أ.ق.ب : والدا الرضيع المتوفي اصيبوا بحروق بدرجة 70 % .	04:20
أ.ق.ب: رضيع اخر مصاب بحروق.	04:25
أ.ق.ب: لا تكفي رسالة البيبر التي بعثت لضباط امن المستوطنات يجب ابلاغ كل ضباط امن المستوطنات عن الحادث عبر التلفون. في حالة تأزم الوضع يجب مضاعفة الانتباه. من دافيد يونال: لا حاجة لابلاغ كل ضباط امن المستوطنات تلفونيا. يُكتفى بضباط امن منطقة شيلو بالاضافة الى وجوب ارسال رسائل قصيرة للادارة والاتصال تلفونيا بـ «ماني».	04:32
دافيد يونال : قادم الى المكان.	04:39
الرسائل القصيرة للادارة - ضابط امن شيلو : جرى نقل الرسالة لغرفة عمليات شيلو.	04:48
ابلاغ ضابط امن «معاليه لبوني»، ضابط امن «عيلي» لا يجيب، تم ابلاغ غرفة عمليات «عيلي».	
ايليران : بعد عدة دقائق ساصل الى قرية دوما.	04:53
ضابط امن مستوطنة «علي»: يوجد خمس مستوطنين ترحلوا من سيارة من جفعات هروني	05:00
وبدأوا بالسير على الاقدام باتجاه سنجل. هناك احتمال بانهم على علاقة بالحادث. تم ابلاغ الشرطة والوحدة العسكرية.	
ايليران: يوجد رضيع فلسطيني ميت مؤكد . بخصوص الجرحى، حتي الان لا نعرف اذا كانوا اثنان او ثلاثة. قوة من الجيش موجودة في القرية . وحدة التشخيص الجنائي موجودة خارج القرية تنتظر الموافقة بالدخول . سابلغ عن كل جديد.	05:11

وفي نفس السياق فقد وثق مركز المعلومات في هيئة مقاومة الجدار والاستيطان (947) اعتداء للمستعمرين خلال العام 2015 موزعة على: (783) اعتداء على الأشخاص والممتلكات، (164) اعتداء على الأماكن الدينية (أنظر الجدول أدناه).

جدول (7): توزيع اعتداءات المستوطنين على المحافظات

مجموع الاعتداءات	الاعتداء على الاماكن الدينية		الاعتداء على المواطنين والممتلكات		المحافظة
	2015/12/31-6/1	2014/5/31-1/1	2015/12/31-6/1	2015/5/31-1/1	
282	75	78	57	72	القدس
191	1	-	133	57	نابلس
98	-	-	65	33	رام الله
38	-	-	28	10	قلقيلية
65	-	-	41	24	بيت لحم
22	-	-	16	6	جنين
6	-	-	4	2	اريجا
36	1	-	27	8	سلفيت
15	-	-	9	6	طولكرم
5	-	-	5	-	طوباس
189	5	4	112	68	الخليل
947	82	82	497	286	المجموع

التوزيع النسبي لاعتداءات المستعمرين خلال العام 2015 على المحافظات

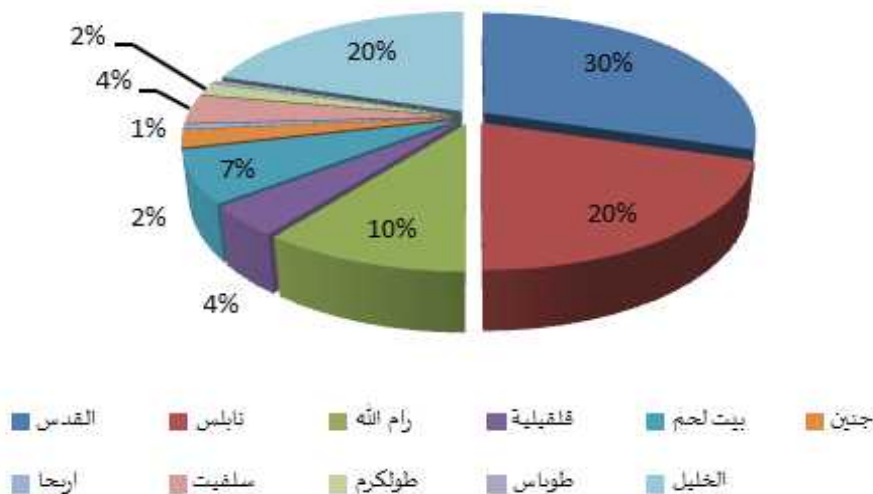

الفصل السادس

آثار الإحتلال الإسرائيلي على قطاع «غزة»
في العام 2015

سادساً: آثار الإحتلال الإسرائيلي على «غزة» في العام 2015

بلغ عدد الشهداء الفلسطينيين في قطاع غزة منذ مطلع العام 2015 24 شهيداً¹⁶، في حين وصل عدد الجرحى من العام 2015 إلى حوالي 474 إصابة مختلفة¹⁷ ومنذ مطلع العام أيضاً، تعرض الصيادون الفلسطينيون في القطاع ل 132 حادثة إطلاق نار نفذتها قوات الإحتلال، خلّفت 27 إصابة، في حين اعتقلت قوات الإحتلال 45 صياداً فلسطينياً، واحتجزت 14 قارباً، وصادرت 6 شباك صيد، وأتلفت 15 من أدوات الصيد منها 4 قوارب صيد¹⁸.

هذا وقد واصلت قوات الإحتلال الاسرائيلي حصارها الظالم على القطاع، وفرضت مزيداً من إجراءات الحصار على السكان، كما استمرت في فرض قيود مشددة على حركة المعابر التجارية وتلك المتعلقة بحركة الأفراد. ولم يطرأ خلال العام تغيير هيكل على إجراءات الحصار، حيث لم تمس التسهيلات المزعومة التي تعلنها سلطات الإحتلال جوهر القيود المفروضة على حرية الحركة للأفراد والبضائع.

وفي نطاق ضيق، سمحت السلطات المحتلة لفئات محدودة باجتياز المعبر، وهذه الفئات هي: المرضى من ذوي الاحتياجات الخاصة، التجار، ذوي المعتقلين في السجون الاسرائيلية، العاملين في المنظمات الدولية، وعدد محدود من كبار السن، والمسيحيين، وفي مناسبات محددة، ويجتاز هؤلاء المعبر في ظل قيود مشددة واجراءات معقدة ومعاملة تحط من القيمة الانسانية لهم، فيما أدى الإغلاق الدائم لمعبر رفح منذ بداية العام 2015 إلى حرمان سكان القطاع من حقهم بالحركة والسفر من وإلى القطاع، وقد بلغ عدد المواطنين ممن هم بحاجة ماسة للسفر بحسب هيئة المعابر والحدود نحو 90000 شخصاً منهم حوالي 15000 مسجلين بكشوف وزارة الداخلية بينهم 3500 تحويلة طبية¹⁹.

وعلى صعيد الأحوال المعيشية للسكان الفلسطينيين في القطاع، فقد بلغت نسبة البطالة في الربع الثالث من العام 2015 ما مجموعه 42.7% في حين تجاوز عدد العاطلين عن العمل 201,900 شخص²⁰، وبحسب نتائج تقرير البنك الدولي الأخير فإن معدلات البطالة في القطاع تعتبر الأعلى عالمياً، وارتفعت معدلات البطالة بين فئة الشباب و الخريجين في قطاع غزة لتتجاوز 60%.

١٦- وكالة الأنباء والمعلومات الفلسطينية، وفاء سجل الشهداء، 2015

١٧- تجميع وكالات أنباء محلية وأجنبية

١٨- المركز الفلسطيني لحقوق الإنسان، مصدر سبق ذكره

١٩- المركز الفلسطيني لحقوق الإنسان، تقرير سنوي، خنق حقيقي وتسهيلات مخادعة، 2015

٢٠- الجهاز المركزي للإحصاء الفلسطيني، نتائج مسح القوى العاملة الربع الثالث، 2015

كما ارتفعت معدلات الفقر والفقير المدقع لتتجاوز 65 %، بينما تجاوز عدد الأشخاص الذين يتلقون مساعدات إغاثية من وكالة غوث وتشغيل اللاجئين الفلسطينيين «الأونروا» والمؤسسات الإغاثية الدولية أكثر من مليون شخص بنسبة تصل إلى 60 % من سكان قطاع غزة²¹.

كما تجاوزت نسبة انعدام الأمن الغذائي 72 % لدى الأسر، في حين انكشفت معدلات الناتج المحلي الإجمالي لقطاع غزة، حيث شهد الربع الثاني من نفس العام تراجعاً بالناتج المحلي الإجمالي بنسبة 1.5 % مقارنة مع الربع الثاني من 2014، وتراجعا بنسبة 8.2 % مقارنة مع الربع الرابع من العام الماضي. كما انخفض نصيب الفرد من الناتج المحلي الإجمالي في قطاع غزة بنسبة 4.8 % مقارنة مع الربع الثاني من عام 2014، وبلغ نصيب الفرد من الناتج المحلي الإجمالي 261.2 دولار أميركي خلال الربع الثاني من 2015²².

وعلى صعيد المعابر، فلا زالت معابر القطاع مغلقة باستثناء معبر كرم أبو سالم وهو الوحيد الذي يعمل حتى اللحظة وفق الآلية السابقة لما قبل الحرب الأخيرة، لم يتغير أي شيء على آلية عمل المعبر من حيث ساعات العمل، وعدد الشاحنات الواردة، ونوع وكمية البضائع الواردة، كما أن الزيادة التي حدثت في عدد الشاحنات الواردة نابعة من زيادة عدد الشاحنات الواردة للمساعدات ودخول مواد البناء للمشاريع الدولية العاملة في قطاع غزة وكميات مقننة من مواد البناء للقطاع الخاص لإعادة إعمار قطاع غزة. في حين تواصل إسرائيل منع دخول العديد من السلع والبضائع والمواد الخام والمعدات والآليات والماكينات وعلى رأسها مواد البناء والتي تدخل فقط وكميات مقننة وفق خطة روبرت سيربي لإدخال مواد البناء (الاسمنت – الحصة – الحديد – البيسكورس). وتشير التقارير الأخيرة أن حركة الشاحنات الواردة عبر معبر كرم أبو سالم وأيام الإغلاق خلال عام 2015، فقد بلغ عدد أيام إغلاق المعبر وفقاً للتقرير، 133 يوماً وهو ما يمثل 36 % من عدد أيام العام²³.

٢١- الجهاز المركزي للإحصاء الفلسطيني، أحوال السكان الفلسطينيين المقيمين في فلسطين 2015

٢٢- الجهاز المركزي الفلسطيني، التقديرات القومية للحسابات الربعية، الربع الثالث، 2015

٢٣- صحيفة الحدث الفلسطينية، العدد ٥٤: اقتصاد غزة ٢٠١٥ من سيء إلى أسوأ وسيناريوهات ٢٠١٦ تشاؤمية، تقرير اقتصادي

الملاحق والمرفقات

ملحق (1)

المخططات التنظيمية المصادق عليها لتوسيع المستعمرات الإسرائيلية

الرقم	المستعمرات	رقم المخطط	تاريخ الموافقة على النشر والتسجيل
1	معاليه أدوميم	63/16/1/420	2015/1/1
2	معاليه أدوميم	יגש/ 1 / 1 / 3 / 2 / 420	2015/10/08 .ع.
3	معاليه أدوميم	יגש/ 1 / 1 / 4 / 16 / 1 / 420	2015/07/30 .ع.
4	ألفي المنشة	יגש/ 1 / 17 / 115	2015/07/17 .ع.
5	معاليه أدوميم	יגש/ 1 / 17 / 2 / 2 / 420	2015/10/08 .ع.
6	معاليه أدوميم	יגש/ 1 / 18 / 7 / 1 / 420	2015/01/22 .ع.
7	حلامي، منطقة بنيامين	יגש/ 1 / 2 / 2 / 203	2015/08/06 .ع.
8	شيلو، منطقة بنيامين	יגש/ 1 / 2 / 205	2015/11/05 .ع.
9	معاليه أدوميم	יגש/ 1 / 24 / 7 / 1 / 420	2015/04/21 .ع.
10	عمانيوثيل	יגש/ 1 / 3 / 120	2015/09/09 .ع.
11	معاليه أدوميم	יגש/ 1 / 32 / 7 / 1 / 420	2015/04/30 .ع.
12	نفي حورون، منطقة بنيامين	יגש/ 10 / 2 / 212	2015/07/16 .ع.
13	معاليه أدوميم	יגש/ 10 / 420	2015/02/19 .ع.
14	جبعات زئيف	יגש/ 12 / 2 / 215	2015/06/10 .ع.
15	الضفة الغربية	יגש/ 12 / 41 / 1588	2015/02/15 .ع.
16	جفعات زئيف	יגש/ 14 / 2 / 215	2015/01/15 .ع.
17	شيلو منطقة بنيامين	יגש/ 14 / 205	2015/11/27 .ع.
18	جودا والسامرة – الإقليمية	יגש/ 1405 / 58	2015/10/11 .ع.
19	جودا والسامرة – الإقليمية	יגש/ 1592 / 58	2015/07/12 .ع.
20	شيلو منطقة بنيامين	יגש/ 16 / 205	2015/11/19 .ع.
21	بيت إيل منطقة بنيامين	יגש/ 18 / 218	2015/07/31 .ع.
22	معاليه أدوميم	יגש/ 2 / 13 / 3 / 1 / 420	2015/04/30 .ع.
23	كريات اربع	יגש/ 2 / 22 / 510	2015/04/17 .ع.
24	معاليه أدوميم	יגש/ 2 / 32 / 16 / 1 / 420	2015/06/25 .ع.
25	اورانيت	יגש/ 23 / 121	2015/04/02 .ع.
26	معاليه أدوميم	יגש/ 23 / 6 / 1 / 420	2015/04/30 .ع.
27	كريات اربع	יגש/ 27 / 510	2015/10/30 .ع.

2015/06/19	ע. 510 /29 / יוש	כרית ארבע	28
2015/09/04	ע. 206 /3 /3 / יוש	נילי, منطقة بنيامين	29
2015/03/27	ע. 130 /6 /3 / ת / יוש	أريئيل	30
2015/03/12	ע. 211 /1 /31 / יוש	כפר הארון, منطقة بنيامين	31
2015/02/26	ע. 407 /2 /4 / יוש	مجدال عوز, غوش عتصيون	32
2015/03/27	ע. 130 /6 /4 / ת / יוש	ارئييل	33
2015/11/25	ע. 604 /4 / יוש	الموج, مجلوت, مجلوت يام حملاش	34
2015/07/02	ע. 420 /1 /7 /45 / יוש	معاليه ادوميم	35
2015/01/09	ע. 203 /5 / יוש	حلاميئ, منطقة بنيامين	36
2015/05/28	ע. 420 /1 /7 /50 / יוש	معاليه ادوميم	37
2015/04/22	ע. 420 /1 /7 /51 / יוש	معاليه ادوميم	38
2015/10/15	ע. 420 /1 /7 /54 / יוש	معاليه ادوميم	39
2015/03/30	ע. 420 /1 /16 /66 / יוש	معاليه ادوميم	40
2015/05/07	ע. 420 /1 /16 /69 / יוש	معاليه ادوميم	41
2015/11/20	ע. 420 /1 /7 /55 / יוש	معاليه ادوميم	42
2015/06/30	ע. 600 /7 / יוש	إفנת,	43
2015/05/01	ע. 130 /2 /2 / ה / יוש	ارئييل	44
2015/08/17	201 /3 /10 / יוש	بيت اريه	45
2015/12/24	426 /7 / ב /10 / יוש	بيتار عيليت	46
2015/03/03	210 /16 / יוש	مودعين عيليت	47
2015/02/15	410 /2 /26 / יוש	افرات	48
2015/01/25	410 /5 /30 / יוש	افرات	49
2015/01/25	220 /7 /4 / יוש	جفعات زئيف	50
2015/02/26	410 /5 /42 / יוש	افرات	51
2015/12/23	515 /5 / יוש	تينة	52
2015/08/24	402 /6 / יוש	نفي دانيال	53
2015/07/09	130 /2 /1 / ז / יוש	ارائيل	64
2015/02/20	ע. 55 /1 /1 / תמא / יוש	الضفة الغربية	55
القدس			
2015/01/06	ה. 101-0069575	بسجات زئيف	56
2015/04/15	ה. 101-0062950	البلدة القديمة – القدس	57

2015/06/08 .ה	101-0064733	ניפי יעקוב	58
2015/06/16 .ה	101-0098871	التلة الفرنسية	59
2015/08/26 .ה	101-0119230	راموت	60
2015/08/26 .ה	101-0145623	ניפי יעקוב	61
2015/09/07 .ה	101-0118448	بسجات زئيف	62
2015/10/13 .ה	101-0059139	راموت A	63
2015/10/19 .ה	101-0055657	راموت D	64
2015/10/19 .ה	101-0062877	راموت	65
2015/10/22 .ה	101-0155408	بسجات زئيف	66
2015/11/09 .ה	101-0072892	بسجات زئيف	67
2015/04/15 .ה	101-0124800	راموت	68
2015/10/19 .ה	101-0062877	راموت	69
2015/08/26 .ה	101-0186346	رامات شلومو	70
2015/10/28 .ה	101-0190215	راموت	71
2015/11/09 .ה	101-0124545	رامات اشكول	72
2015/10/13 .ה	11382	جيلو	73
2015/01/06 .ה	12967/ ב	ניפי יעקוב	74
2015/11/26 .ה	13282	ניפי יעקוב	75
2015/02/23 .ה	13738	ניפי יעקוב	76
2015/08/10 .ה	14000	رامات شلومو	77
2015/08/10 .ה	14000/ ב	رامات شلومو	78
2015/08/10 .ה	14000/ ג	رامات شلومو	79
2015/08/10 .ה	14000/ ד	رامات شلومو	80
2015/08/10 .ה	14000/ ה	رامات شلومو	81
2015/08/10 .ה	14000/ ו	رامات شلومو	82
2015/08/10 .ה	14000/ ז	رامات شلومو	83
2015/08/10 .ה	14000/ ח	رامات شلومو	84
2015/08/10 .ה	14000/ ט	رامات شلومو	85
2015/05/28 .ה	קמ/ 13677/ א	جيلو	86
2015/12/20	13780	راموت	87
2015/11/22	13282	נפי יעקוב	88

2015/2/4	13738	نفي يعقوب	89
2015/09/21	101-0059139	راموت أ	90
2015/03/31	101-0062950	البلدة القديمة	91
2015/05/31	101-0064733	نفي يعقوب	92
2015/1/4	101-0069575	بسجات زئيف	93
2015/07/16	101-0073296	معالوت دفنا	94
2015/6/9	101-0098871	الثلة الفرنسية	95
2015/03/31	101-0124800	راموت.	96
2015/11/26	101-0132738	راموت	97
2015/12/15	101-0137992	بسجات زئيف	98
2015/08/20	101-0145623	نفي يعقوب	99
2015/10/21	101-0155408	بسجات زئيف	100
2015/11/25	101-0181008	تلببوت الشرقية	101
2015/08/16	101-0186346	راموت	102
2015/1/4	12967/ ב	نفي يعقوب	103

ملحق (2)

المخططات التنظيمية التي لا تزال قيد النقاش في انتظار المصادقة النهائية عليها:

الرقم	المستوطنة	رقم المخطط	تاريخ الجلسة
1	الضفة الغربية	נושא יוש/ תקנות/ חינוך/ 1	2015/06/24
2	تالبيوت الشرقية	0181008-101	2015/03/23
3	إفراة	יוש/ 61 /4 /410	2015/12/2
4	إفراة	יוש/ 63 /4 /410	2015/12/2
5	إفراة	יוש/ 64 /4 /410	2015/12/2
6	إفراة	יוש/ 50 /5 /410	2015/12/2
7	كفار أورانيم	יוש/ 22 /1 /211	2015/12/2
8	دولف	יוש/ 2 /234	2015/12/2
9	كفار أدوميم	יוש/ 18 /227	2015/12/2
10	ارئيل	יוש/ ב/ 1 /2 /1 /130	2015/12/2
11	كرني شومرون	יוש/ 18 /8 /117	2015/12/2
12	عيتس افرام	יוש/ 5 /116	2015/12/2
13	عيتس افرام	יוש/ 1 /2 /126	2015/12/2
14	جبعات زئيف	יוש/ 12 /10 /220	2015/12/2
15	عتنئيل	יוש/ 1 /1 /512	2015/12/2
16	عتنئيل	יוש/ 1 /512	2015/12/2
17	معاليه ادوميم	יוש/ 2 /19 /7 /1 /420	2015/12/2
18	معاليه ادوميم	יוש/ 1 /37 /7 /1 /420	2015/12/2
19	معاليه ادوميم	יוש/ 52 /7 /1 /420	2015/12/2
20	معاليه ادوميم	יוש/ 58 /16 /1 /420	2015/12/2
21	تينا "معاليه عورميم"	יוש/ 5 /515	2015/11/18
22	كفار تفوح	יוש/ 4 /131	2015/11/18
23	بدونيل	יוש/ 1 /2 /160	2015/11/18
24	جبعات زئيف	יוש/ 11 /10 /220	2015/11/18
25	عيتس افرام	יוש/ 5 /126	2015/10/21
26	بركان	יוש/ 6 /5 /ת/ 130	2015/10/21
27	تزوفيم	יוש/ 6 /4 /149	2015/10/21
28	تزوفيم	יוש/ 7 /4 /149	2015/10/21
29	ريفافا	יוש/ 4 /4 /170	2015/10/21
30	ايمتار	יוש/ 4 /3 /163	2015/10/21
31	بركان	יוש/ 9 /5 /ת/ 130	2015/10/21
32	كرني شومرون	יוש/ 4 /8 /117	2015/10/21
33	نيفي دانيل	יוש/ 2 /1 /2 /402	2015/10/21

2015/10/21	402 / 2 / 1 / 3	יוש/ 3 / 2 / 402	ניפי דאניל	34
2015/10/21	411 / 6 / 4 / 1	יוש/ 1 / 4 / 6 / 411	ניקודים	35
2015/10/21	121 / 3 / 14	יוש/ 14 / 3 / 121	אוראניט	36
2015/10/21	130 / 2 / 1	יוש/ 1 / 2 / 130	ארטיל	37
2015/10/21	130 / 2 / 3 / 34	יוש/ 34 / 3 / 2 / 130	ארטיל	38
2015/10/21	215 / 2 / 15	יוש/ 15 / 2 / 215	גבעת זניף	39
2015/10/21	220 / 13 / 1 / 1	יוש/ 1 / 1 / 13 / 220	גבעת זניף	40
2015/10/21	220 / 1 / 24	יוש/ 24 / 1 / 220	גבעת זניף	41
2015/10/21	426 / 8 / 8	יוש/ 8 / 8 / 426	בינאר עליט	42
2015/10/21	426 / 11	יוש/ 11 / 426	בינאר עליט	43
2015/10/21	420 / 2 / 2 / 2 / 20	יוש/ 20 / 2 / 2 / 2 / 420	מעליה אדומים	44
2015/10/21	420 / 1 / 7 / 2 / 6	יוש/ 6 / 2 / 7 / 1 / 420	מעליה אדומים	45
2015/10/21	205 / 14	יוש/ 14 / 205	שילו	46
2015/10/21	225 / 3	יוש/ 3 / 225	מעליה מחמס	47
2015/10/21	207 / 2 / 1	יוש/ 1 / 2 / 207	נעליה	48
2015/10/21	223 / 5	יוש/ 5 / 223	קוואפ השאחר	49
2015/10/18	522	יוש/ 522	סנסאנה	50
2015/10/18	118 / 2	יוש/ 2 / 118	יאקיר	51
2015/10/18	205 / 2 / 1	יוש/ 1 / 2 / 205	שילו	52
2015/9/9	120 / 9	יוש/ 9 / 120	עמאניויל	53
2015/9/9	420 / 1 / 7 / 53	יוש/ 53 / 7 / 1 / 420	מעליה אדומים	64
2015/9/9	420 / 1 / 16 / 71	יוש/ 71 / 16 / 1 / 420	מעליה אדומים	55
2015/9/9	420 / 2 / 3 / 1 / 1	יוש/ 1 / 1 / 3 / 2 / 420	מעליה אדומים	56
2015/9/9	230	יוש/ 230	מנטק בניאמין	57
2015/9/9	210 / 17	יוש/ 17 / 210	מודעין עליט	58
2015/9/9	411 / 6 / 1 / 2	יוש/ 2 / 1 / 6 / 411	נוקדימ	59
2015/9/9	410 / 1 / 15	יוש/ 15 / 1 / 410	אפרת	60
2015/08/19	130 / 2 / 3 / 33	יוש/ 33 / 3 / 2 / 130	ארטיל	61
2015/08/19	201 / 5	יוש/ 5 / 201	ביט ארייה	62
2015/08/19	215 / 2 / 17	יוש/ 17 / 2 / 215	גבעת זניף	63
2015/08/19	215 / 2 / 20	יוש/ 20 / 2 / 215	גבעת זניף	64
2015/08/19	220 / 1 / 10 / 1	יוש/ 1 / 10 / 1 / 220	גבעת זניף	65
2015/08/19	411 / 5	יוש/ 5 / 411	נוקדימ	66
2015/08/19	241 / 5	יוש/ 5 / 241	מנטק בניאמין	67
2015/08/19	205 / 15	יוש/ 15 / 205	שילו	68
2015/08/19	420 / 1 / 7 / 38	יוש/ 38 / 7 / 1 / 420	מעליה אדומים	69
2015/7/8	216 / 7	יוש/ 7 / 216	גפון החדשא	70
2015/7/8	220 / 23	יוש/ 23 / 220	גבעת זניף	71

2015/7/8	יוש/ 1 / 1 / 202	בית ארייה	72
2015/7/8	יוש/ 10 / 3 / 201	בית ארייה	73
2015/7/8	יוש/ 2 / 222	בסגות	74
2015/7/8	יוש/ 1 / 7 / 26 / 1 / 420	מעליה אדומים	75
2015/7/8	יוש/ 8 / 2 / 420	מעליה אדומים	76
2015/7/8	יוש/ 1 / 12 / 219	בית איל	77
2015/7/8	יוש/ 17 / 117	קרני שומרון	78
2015/06/24	גבעת זאב - שכונת «אגן איילות» Giv	תינא	79
2015/06/24	יוש/ 2 / 1 / 1 / 225	מעליה מחרס	80
2015/06/24	יוש/ 3 / 126	עיתס אפרם	81
2015/06/24	יוש/ 9 / 126	עיתס אפרם	82
2015/06/24	יוש/ 2 / 4 / 170	ריפא	83
2015/06/24	יוש/ 19 / 2 / 215	גבעת זניף	84
2015/06/24	יוש/ 13 / 10 / 220	גבעת זניף	85
2015/06/24	יוש/ 58 / 5 / 410	إفرات	86
2015/06/24	יוש/ 1 / 36 / 1 / 420	מעליה אדומים	87
2015/06/24	יוש/ 65 / 16 / 1 / 420	מעליה אדומים	88
2015/06/24	יוש/ 1 / 13 / 1 / 208	מודעין עליט	89
2015/06/24	יוש/ 1 / 35 / 1 / 1 / 420	מעליה אדומים	90
2015/06/24	יוש/ 43 / 4 / 1 / 420	מעליה אדומים	91
2015/06/24	יוש/ 5 / 3 / 216	גבעת זניף	92
2015/06/24	יוש/ 1 / 7 / 115	ألفي المنشة	93
2015/06/24	יוש/ 6 / 117	קרני שומרון	94
2015/06/24	יוש/ 1 / 13 / 1 / 208	מודעין עליט	95
2015/06/24	יוש/ 29 / 510	כריות ארבע	96
2015/06/24	יוש/ 20 / 113	כדומים	97
2015/06/24	יוש/ 3 / 322	רוטים	98
2015/06/24	יוש/ 3 / 8 / 1 / 130	ארטיל	99
2015/04/29	יוש/ 2 / 3 / 115	ألفي المنشة	100
2015/04/29	יוש/ 5 / 8 / 115	ألفي المنشة	101
2015/04/29	יוש/ 21 / 115	ألفي المنشة	102
2015/04/29	יוש/ 16 / 3 / 121	אוראניט	103
2015/04/29	יוש/ 10 / 6 / 210	מודעין עליט	104
2015/04/29	יוש/ 12 / 2 / 215	גבעת זניף	105
2015/04/29	יוש/ 48 / 5 / 410	إفرات	106
2015/3/4	יוש/ 2 / 13 / 1 / 208	מודעין עליט	107
2015/3/4	יוש/ 10 / 1 / 9 / 210	מודעין עליט	108

2015/3/4	410 /5 /53 / יוש	افرات	109
2015/3/4	130 /1 /6 /3 / יוש	ארטיל	110
2015/3/4	112 /1 /1 /5 / יוש	سلعیت	111
2015/02/18	103 /4 / יוש	ریحان	112
2015/02/18	226 /1 /1 / יוש	علمون	113
2015/02/18	420 /1 /4 /38 / יוש	معاليه ادوميم	114
2015/02/18	420 /1 /1 /18 /1 / יוש	معاليه ادوميم	115
2015/02/18	420 /1 /3 /54 / יוש	معاليه ادوميم	116
2015/02/18	420 /2 /2 /2 /21 / יוש	معاليه ادوميم	117
2015/02/18	210 /4 /2 /4 / יוש	مودعين عليت	118
2015/2/11	209 /2 /1 / יוש	منتياهو	119
2015/01/14	115 /8 /3 / יוש	ألفي المنشة	120
2015/01/14	220 /25 / יוש	جبعات زئيف	121
2015/01/14	227 /21 / יוש	كفار ادوميم	122
2015/01/14	130 /2 /3 /35 / יוש	ארטיל	123
2015/01/14	420 /1 /3 /51 / יוש	معاليه ادوميم	124
2015/01/14	420 /1 /6 /7 /1 / יוש	معاليه ادوميم	125
2015/01/14	420 /2 /4 /6 / יוש	معاليه ادوميم	126
2015/01/14	122 /1 /3 / יוש	شعاري تكفاه	127
2015/03/31	49 /13 / יוש/ הת/ תקש/ א	جسر اللبني	128
2015/2/11	2 /13 / יוש/ הת/ תקש/	قبال شركة السامري الجيد	129
2015/2/11	14 /13 / יוש/ הת/ תקש/	تقاطع ناعمة	130
2015/2/11	22 /13 / יוש/ הת/ תקש/	تسهيلات تواصل	131
2015/2/11	30 /13 / יוש/ הת/ תקש/	تقاطع ارטיל	132
2015/2/11	44 /13 / יוש/ הת/ תקש/	ادام	133
2015/02/25	52 /4 / יוש/ מח/ שק/	بيت حجي	134
2015/02/25	52 /23 / יוש/ מח/ שק/	كوخاف هشاجر	135
2015/01/14	52 /29 / יוש/ מח/ שק/	الظاهرية – كسارة رودنيك	136
2015/01/14	52 /43 / יוש/ הת/ מח/	كسارة رودنيك – جزء ثاني	137
2015/12/24	515 /1 / יוש	تينة (عمورنيم)	138
2015/8/18	227 /14 / יוש	كفار ادوميم	139
2015/8/12	210 /6 /14 / יוש	مودعين عليت	140
2015/8/12	121 /3 /15 / יוש	اورانيت	141
2015/12/7	121 /16 / יוש	اورانيت	142
2015/11/12	132 /3 /2 / יוש	علي زهاف	143
2015/5/17	210 /9 /4 /2 / יוש	موديعين عليت	144
2015/6/1	420 /1 /1 /24 / יוש	معاليه ادوميم	145
2015/7/25	58 /300 /3 / יוש	مستوطنة صناعية جديدة	146

2015/9/10	יגש / 4 / 8 / 1 / 130	אראיל	147
2015/03/04	יגש / 40 / 1 / 1 / 420	מעאליה אדומימ	148
2015/09/10	יגש / 44 / 5 / 410	אפרא	149
2015/12/07	יגש / 5 / 10 / 220	גפעא זניף	150
2015/10/12	יגש / 5 / 2 / 7 / 1 / 420	מעאליה אדומימ	151
2015/01/22	יגש / 5 / 3 / 163	איטמאר	152
2015/06/21	יגש / 6 / 10 / 220	גפעא זניף	153
אלקדיס			
2015/12/20	101-0056135	ראמו	154
2015/5/3	101-0053579	בסגא זניף	155
2015/04/16	101-0055657	ראמו	156
2015/5/12	101-0059154	נפי יעקוב	157
2015/7/2	101-0059691	בסגא זניף	158
2015/04/21	101-0072892	בסגא זניף	159
2015/06/23	101-0075556	ראמו	160
2015/10/28	101-0086637	נפי יעקוב	161
2015/05/31	101-0110635	נפי יעקוב	162
2015/8/9	101-0118505	נפי יעקוב	163
2015/6/4	101-0137992	בסגא זניף	164
2015/5/5	101-0155408	בסגא זניף	165
2015/12/15	101-0184325	ראמו	166
2015/1/6	101-0186346	ראמא	167
2015/06/23	101-0190215	ראמו	168
2015/9/10	101-0191569	ראמו	169
2015/12/15	101-0193136	בסגא זניף	170
2015/08/20	101-0194480	נפי יעקוב	171
2015/11/19	101-0209593	גילו	172
2015/6/8	101-0209965	ראמו	173
2015/08/20	101-0254615	גילו	174
2015/10/20	101-0264762	ראמו	175
2015/08/27	101-0268045	בסגא זניף	176
2015/11/2	101-0323204	ראמו	177

ملحق (3)

عطاءات تأجير الاراضي وانشاء الابنية المخططة عليها

الرقم	المستعمرة	رقم العطاء	رقم القطعة	الوصف	تاريخ القرار	السعر النهائي بالشيكل
1	بيتار عليت	2014/170/ش	34489	بناء مكثف	2015/2/4	-
2	أرنيل	2014/261/ش	237	بناء مكثف	2015\03\01	4.316.000
3	بيتار عليت ج	2014/171/ش	31942	بناء مكثف	2015/03/18	10,333,333
4	بيتار عليت ج	2014/171/ش	31945	بناء مكثف	2015/03/18	13,500,180
5	بيتار عليت ج	2014/171/ش	31948	بناء مكثف	2015/03/18	9,818,181
6	جبعات زنيف..	2014/173/ش	34474	بناء مكثف	2015/03/18	-
7	جبعات زنيف...	2014/173/ش	34475	بناء مكثف	2015/03/18	-
8	إفرا،	2014/204/ش	7356	بناء مكثف	2015/03/18	2,740,000
9	نيفي يعقوب	2014/16/م	21890	بناء مكثف	2015/03/29	1,670,000
10	نيفي يعقوب	2014/16/م	21894	بناء مكثف	2015/03/29	لا يوجد عطاء لهذا الحوض
11	جبع بنيامين، آدم	2015/21/ش	28790	بناء مكثف	2015/6/7	لا يوجد عطاء لهذا الحوض
12	جبع بنيامين، آدم	2015/21/ش	28791	بناء مكثف	2015/6/7	لا يوجد عطاء لهذا الحوض
13	جبع بنيامين، آدم	2015/21/ش	28792	بناء مكثف	2015/6/7	لا يوجد عطاء لهذا الحوض
14	ألفي منشأة	2015/23/ش	32369	بناء مكثف	2015/6/7	-
15	الكنة، شمال	2015/22/ش	34724	بناء مكثف	2015/06/21	7,691,424
16	الكنة، شمال	2015/22/ش	34725	بناء مكثف	2015/06/21	7,702,180
17	ارنيل	2014/176/ش	34727	بناء مكثف	2015/6/7	8,471,000
18	جبعات زنيف، ..	2015/75/ش	34474	بناء مكثف	2015/08/16	3,100,000
19	جبعات زنيف...	2015/75/ش	34475	بناء مكثف	2015/08/16	-
20	جبعات خارصينا...	2015/24/ش	10292	بناء مكثف	2015/06/14	420,042
21	جبعات خارصينا..	2015/24/ش	10294	بناء مكثف	2015/06/14	150,009
22	جبعات خارصينا، ..	2015/24/ش	31274	بناء مكثف	2015/06/14	44,501
23	تاليبوت الشرقية	2015/8/16	A		2015/8/16	5,886,886
24	تاليبوت الشرقية	2015/8/16	B	سكن/تجاري/ فنادق	2015/8/16	11,700,000
25	جبع بنيامين، آدم	2015/20/ش	600	سكن/تجاري/ فنادق	2015/10/11	85,754
26	جبع بنيامين، آدم	2015/20/ش	601	بناء منخفض	2015/10/11	72,000
27	جبع بنيامين، آدم	2015/20/ش	602	بناء منخفض	2015/10/11	72,000
28	جبع بنيامين، آدم	2015/20/ش	603	بناء منخفض	2015/10/11	لا يوجد عطاء لهذا الحوض
29	جبع بنيامين، آدم	2015/20/ش	604	بناء منخفض	2015/10/11	لا يوجد عطاء لهذا الحوض

لا يوجد عطاء لهذا الحوض	2015/10/11	بناء منخفض	605	2015/20/ش	جبع بنيامين، آدم	30
102,000	2015/10/11	بناء منخفض	606	2015/20/ش	جبع بنيامين، آدم	31
لا يوجد عطاء لهذا الحوض	2015/10/11	بناء منخفض	1/609	2015/20/ش	جبع بنيامين، آدم	32
لا يوجد عطاء لهذا الحوض	2015/10/11	بناء منخفض	2/609	2015/20/ش	جبع بنيامين، آدم	33
130,600	2015/10/11	بناء منخفض	610	2015/20/ش	جبع بنيامين، آدم	34
72,593	2015/10/11	بناء منخفض	612	2015/20/ش	جبع بنيامين، آدم	35
لا يوجد عطاء لهذا الحوض	2015/10/11	بناء منخفض	613	2015/20/ش	جبع بنيامين، آدم	36
48,000	2015/10/11	بناء منخفض	614	2015/20/ش	جبع بنيامين، آدم	37
73,032	2015/10/11	بناء منخفض	1/616	2015/20/ش	جبع بنيامين، آدم	38
78,286	2015/10/11	بناء منخفض	2/616	2015/20/ش	جبع بنيامين، آدم	39
76,300	2015/10/11	بناء منخفض	619	2015/20/ش	جبع بنيامين، آدم	40
125,000	2015/10/11	بناء منخفض	620	2015/20/ش	جبع بنيامين، آدم	41
121,697	2015/10/11	بناء منخفض	621	2015/20/ش	جبع بنيامين، آدم	42
74,752	2015/10/11	بناء منخفض	1/622	2015/20/ش	جبع بنيامين، آدم	43
صاحب العطاء فاز بقطعة أرض أخرى	2015/10/11	بناء منخفض	2/622	2015/20/ش	جبع بنيامين، آدم	44
66,000	2015/10/11	بناء منخفض	623	2015/20/ش	جبع بنيامين، آدم	45
70,811	2015/10/11	بناء منخفض	628	2015/20/ش	جبع بنيامين، آدم	46
63,000	2015/10/11	بناء منخفض	629	2015/20/ش	جبع بنيامين، آدم	47
72,000	2015/10/11	بناء منخفض	630	2015/20/ش	جبع بنيامين، آدم	48
109,016	2015/10/11	بناء منخفض	631	2015/20/ش	جبع بنيامين، آدم	49
81,302	2015/10/11	بناء منخفض	632	2015/20/ش	جبع بنيامين، آدم	50
صاحب العطاء فاز بقطعة أرض أخرى	2015/10/11	بناء منخفض	634	2015/20/ش	جبع بنيامين، آدم	51
93,820	2015/10/11	بناء منخفض	635	2015/20/ش	جبع بنيامين، آدم	52
74,428	2015/10/11	بناء منخفض	636	2015/20/ش	جبع بنيامين، آدم	53
70,500	2015/10/11	بناء منخفض	637	2015/20/ش	جبع بنيامين، آدم	64
-	2015/10/11	بناء منخفض	638	2015/20/ش	جبع بنيامين، آدم	55
لا يوجد عطاء لهذا الحوض	2015/10/11	بناء منخفض	639	2015/20/ش	جبع بنيامين، آدم	56
لا يوجد عطاء لهذا الحوض	2015/10/11	بناء منخفض	640	2015/20/ش	جبع بنيامين، آدم	57
86,385	2015/10/11	بناء منخفض	642	2015/20/ش	جبع بنيامين، آدم	58
96,000	2015/10/11	بناء منخفض	643	2015/20/ش	جبع بنيامين، آدم	59
77,555	2015/10/11	بناء منخفض	645	2015/20/ش	جبع بنيامين، آدم	60
83,243	2015/10/11	بناء منخفض	649	2015/20/ش	جبع بنيامين، آدم	61
لا يوجد عطاء لهذا الحوض	2015/10/11	بناء منخفض	651	2015/20/ش	جبع بنيامين، آدم	62

صاحب العطاء فاز بقطعة أرض أخرى	2015/10/11	بناء منخفض	652	2015/20/ش	جبع بنيامين، آدم	63
101,251	2015/10/11	بناء منخفض	655	2015/20/ش	جبع بنيامين، آدم	64
لا يوجد عطاء لهذا الحوض	2015/10/11	بناء منخفض	657	2015/20/ش	جبع بنيامين، آدم	65
لا يوجد عطاء لهذا الحوض	2015/10/11	بناء منخفض	658	2015/20/ش	جبع بنيامين، آدم	66
101,000	2015/10/11	بناء منخفض	662	2015/20/ش	جبع بنيامين، آدم	67
لا يوجد عطاء لهذا الحوض	2015/10/11	بناء منخفض	663	2015/20/ش	جبع بنيامين، آدم	68
لا يوجد عطاء لهذا الحوض	2015/10/11	بناء منخفض	664	2015/20/ش	جبع بنيامين، آدم	69
75,000	2015/10/11	بناء منخفض	665	2015/20/ش	جبع بنيامين، آدم	70
91,000	2015/10/11	بناء منخفض	666	2015/20/ش	جبع بنيامين، آدم	71
73,000	2015/10/11	بناء منخفض	668	2015/20/ش	جبع بنيامين، آدم	72
102,800	2015/10/11	بناء منخفض	669	2015/20/ش	جبع بنيامين، آدم	73
لا يوجد عطاء لهذا الحوض	2015/10/11	بناء منخفض	670	2015/20/ش	جبع بنيامين، آدم	74
لا يوجد عطاء لهذا الحوض	2015/10/11	بناء منخفض	671	2015/20/ش	جبع بنيامين، آدم	75
لا يوجد عطاء لهذا الحوض	2015/10/11	بناء منخفض	672	2015/20/ش	جبع بنيامين، آدم	76
لا يوجد عطاء لهذا الحوض	2015/10/11	بناء منخفض	673	2015/20/ش	جبع بنيامين، آدم	77
لا يوجد عطاء لهذا الحوض	2015/10/11	بناء منخفض	674	2015/20/ش	جبع بنيامين، آدم	78
عطاءات غير صالحة	2015/10/11	بناء منخفض	930	2015/42/ش	كرني شومرون	79
200,000	2015/10/11	تجاري أو مكاتب	931	2015/42/ش	كرني شومرون	80
لا يوجد عطاء لهذا الحوض	2015/10/11	تجاري أو مكاتب	21894	2015/58/م	نيفي يعقوب	81
لا يوجد عطاء لهذا الحوض	one		1 421	2015/84/ش	معاليه ادوميم	82
لا يوجد عطاء لهذا الحوض	2015/10/11	بناء مكثف	1 422	2015/84/ش	معاليه ادوميم	83
1,500,000	2015/10/11	تجاري أو مكاتب	1 423	2015/84/ش	معاليه ادوميم	84
567,087	2015/10/11	تجاري أو مكاتب	1 426	2015/84/ش	معاليه ادوميم	85
2,425,555	2015/10/18	تجاري أو مكاتب	35295	2015/57/م	بسجات زئيف	86
لا يوجد عطاء لهذا الحوض	2015/10/25	تجاري أو مكاتب	104	2015/6/ش	عمانيونيل	87
لا يوجد عطاء لهذا الحوض	2015/10/25	بناء مكثف	104	2015/6/ش	عمانيونيل	88

951000	2015/10/25	تجاري أو مكاتب	2019	2015/41/ש	קרני שומרון	89
449455	2015/10/25	تجاري أو مكاتب	2036	201/41/ש	קרני שומרון	90
918,180	2015/11/22	بناء منخفض		2015/9/ש	معاليه ادوميم	91
4,756,706	2015/11/30	بناء منخفض	27960	2015/157/ים	بسجات زئيف	92
عطاءات منخفضة	2015/6/7	تجاري أو مكاتب	32369	2015/23/ש	ألפי المنشأة	93
818,000	2015/06/21		34489	2015/39/ש	بيتار عليت	94
لا يوجد عطاء لهذا الحوض	2015/10/25	بناء مكثف	A 104	2015/6/ש	عمانيوئيل	95
لا يوجد عطاء لهذا الحوض	2015/10/25	بناء مكثف	B 104	2015/6/ש	عمانيوئيل	96
918,180	2015/11/22	بناء مكثف	a/6	2015/9/ש	معاليه ادوميم	97
لا يوجد عطاء لهذا الحوض	2015/10/11		21894	2015/58/ים	نيفي يعقوب	98
4,756,706	2015/11/22	تجاري أو مكاتب	6570	2015/59/ים	بسجات زئيف	99
عطاءات غير صالحة	2015/10/11	تجاري أو مكاتب	930	2015/42/ש	קרני שומרון	100
200,000	2015/10/11	تجاري أو مكاتب	931	2015/42/ש	קרני שומרון	101
عطاءات منخفضة	2015/6/7	بناء مكثف	32369	2015/23/ש	ألפי المنشأة	102
عطاءات تاجير اراضي لاغراض البناء لم يتم نشر نتائجها						
	تاريخ الإغلاق	الوصف	تاريخ النشر	رقم العطاء	المستوطنة	الرقم
-	2015\07\13	تجاري أو مكاتب	2015\01\23	8\2015/ש	معاليه ادوميم	103
-	2015\07\13	تجاري أو مكاتب	2015\01\23	10\2015/ש	معاليه ادوميم	104
-	2015\07\13	تجاري أو مكاتب	2015\01\23	11\2015/ש	معاليه ادوميم	105
-	2015\07\13	تجاري أو مكاتب	2015\01\23	12\2015/ש	معاليه ادوميم	106
-	2015\07\13	تجاري أو مكاتب	2015\01\23	12\2015/ש	معاليه ادوميم	107
-	2015\07\13	تجاري أو مكاتب	2015\01\23	13\2015/ש	معاليه ادوميم	108
-	2015\07\13	تجاري أو مكاتب	2015\01\23	14\2015/ש	معاليه ادوميم	109
-	2015\07\20	بناء مكثف	2015\04\26	57\2015/ם	جبعات زئيف	110
-	-	تجاري أو مكاتب	2015\03\16	40\2015/ש	קרני שומרון	111
-	2015/11/19	بناء منخفض	2015/8/18	175/2015/ש	ارئيل	112
-	-	بناء مكثف	2015/12/28	266/2015/ם	رامات شلومو	113

ملحق (4)

قائمة المستعمرات / القروية التي تشارك وزارة الإسكان في تطوير الوحدات السكنية:

المستوطنة	أفضلية وطنية	وحدات سكنية	بيع منها	قيد الإنشاء
أفنان	أ2 قروي	40	14	-
أدورا	أ1 قروي	10	10	-
المرج	أ2 قروي	38	4	13
ارجمان	أ2 قروي	30	-	-
بيت هعرفاه	أ1	32	5	-
بقعوت	أ2	10	6	2
بقعوت	أ2	19	-	-
براخا	ب	46	46	46
براخا	ب	20	20	20
براخا	ب	28	28	28
بات عين	ب	54	-	-
جتيت	أ2	16	16	15
جتيت	ب	20	8	-
جلجال	-	20	12	-
دولف	أ2 قروي	56	-	-
دولف	أ2 قروي	20	20	20
دولف	أ2 قروي	8	-	-
دولف	أ2 قروي	16	16	16
فيرد يريحو	أ1 قروي	41	5	3
حاجاي	أ2 قروي	10	-	10
حمدات	أ1 قروي	20	-	9
حمرا	أ1 قروي	20	-	-
تلمون	ب	56	3	28
تلمون	ب	152	80	138
طانا	ب	8	-	8
طانا	ب	10	9	9
طانا	ب	41	26	25
طانا	ب	28	-	-
يطاف	أ1 قروي	20	-	-
يافيت	أ1 قروي	20	-	-
ياكير	ب	39	39	39
ياكير	ب	17	17	17
كوخاف هشاحر	أ2 قروي	54	46	14
كوخاف يعقوب	أ2 قروي	47	29	26

60	5	60	ب	كوخاف يعقوب
45	49	49	أ2 قروي	كفار الداد
30	30	30	أ2 قروي	كفار تفوح
22	22	22	أ2 قروي	كفار تفوح
6	6	6	أ2 قروي	كفار تفوح
6	6	10	أ2 قروي	كرمل
18	18	20	أ2 قروي	كرمل
9	22	27	أ2 قروي	محولا
-	3	40	ب	محولا
-	4	15	أ2 قروي	ميخورا
12	15	30	أ2 قروي	ماعون
-	-	44	أ1 قروي	معالي لبوناة
-	10	108	ب	معالي عاموس
42	32	42	ب	متسبي يريحو
-	-	93	ب	متسبي يريحو
6	8	13	أ2 قروي	متسبيه شاليم
-	-	10	أ2 قروي	متسبيه شاليم
5	6	10	أ2 قروي	مسواه
20	20	20	أ2 قروي	مسكيوت
-	-	60	أ2 قروي	نوفيم
28	3	40	أ2 قروي	نوكديم
12	12	12	ب	نوكديم
9	9	9	أ1 قروي	نحليل
-	-	60	أ1 قروي	نحليل
62	10	62	أ2 قروي	نيلي
97	91	97	أ2 قروي	نيلي
-	-	20	ب	نعران
64	64	64	ب	نعالي
45	21	94	ب	نعالي
-	-	46	ب	نعالي
8	12	22	أ2 قروي	نعامي
3	3	24		نتيف هجدود
5	5	7	ب	سوسيا
27	33	33	ب	سوسيا
18	18	26	ب	عطريت
-	-	192	أ2 قروي	عالي
100	137	137	أ2 قروي	عالي زهاف
20	20	20	أ2 قروي	عيناب

24	24	30	أ2 قروي	عيناب
-	12	13	أ2 قروي	عيناب
18	8	18	ب	عوفرا
43	35	66	ب	عوفرا
26	26	26	ب	عوفرا
-	19	30	أ2 قروي	بدوئيل
58	58	58	أ2 قروي	بدوئيل
30	30	30	أ2 قروي	بدوئيل
18	18	24	أ2 قروي	بسجوت
7	9	25	أ2 قروي	بتسئيل
7	9	25	أ2 قروي	بتسئيل
-	-	104		كدوميم (نزوفنات)
-	-	56	أ2 قروي	كدوميم
32	40	54	أ2 قروي	كاليا
33	33	33	ب	كريات نطفيم
		15	ب	كريات نطفيم
90	90	90	ب	ريفافا
56	56	56	ب	ريفافا
60	60	60	ب	ريفافا
30	30	30	ب	ريفافا
		16	أ1 قروي	روعي
10	25	40	أ1 قروي	روتيم
15	15	24	أ2 قروي	ريمونيم
24	24	24	أ1 قروي	شفي شومرون
24	30	30	أ1 قروي	شفي شومرون
		40	ب	شدموت محولاه
11	16	27	أ2 قروي	شدموت محولاه
		25	أ2 قروي	شيلو
		40	أ2 قروي	شيلو
		12	أ2 قروي	شيلو
		12	أ2 قروي	شيلو
		27	أ2 قروي	شيلو
2	12	12	أ1 قروي	تومر
36	22	150	ب	تل زيون
8		10	أ1 قروي	تيليم
67	67	67	ب	تقواع
		114	ب	تقواع
	40	165	ب	تقواع

ملحق (5)

الشقق المقترح بناؤها بمبادرة من وزارة البناء والاسكان

بيع منها	الوحدات	رقم القطعة	المستعمرة
-	56	5519	الفية منشأة (جبعات طال)
6	68	32949	الفية منشأة (جبعات طال)
38	40	6080	الفية منشأة
-	10	36954	افني حيفتس موقع 01
-	56	34722	الكناة /ضاحية مدور حريم
-	71	34723	الكناة /ضاحية مدور حريم
-	96	34724	الكناة /ضاحية مدور حريم
-	60	34725	الكناة /ضاحية مدور حريم
6	10	11488	افرات /جبعات هديجن
5	24	28789	افرات/ جبعات هديجن
-	30	28872	افرات/ جبعات هديجن
-	30	28874	افرات/ جبعات هديجن
-	30	28875	افرات/ جبعات هديجن
-	13	28876	افرات/ جبعات هديجن
-	5	28877	افرات/ جبعات هديجن
-	5	28878	افرات/ جبعات هديجن
-	12	31710	افرات/ جبعات هديجن
-	43	34309	افرات/ جبعات هديجن
-	36	34310	افرات/ جبعات هديجن
-	18	34312	افرات/ جبعات هديجن
-	26	34313	افرات/ جبعات هديجن
-	24	34315	افرات/ جبعات هديجن
3	9	7337	افرات/ جبعات هزيت
45	48	7340	افرات/ جبعات هزيت
-	40	7356	افرات/ جبعات هزيت
-	18	28887	افرات/ جبعات هتمار
31	36	28890	افرات/ جبعات هتمار

10	28	31924	افرات/ جبعات هتمار
-	50	31925	افرات/ جبعات هتمار
-	12	31926	افرات/ جبعات هتمار
-	25	31928	افرات/ جبعات هتمار
-	50	31930	افرات/ جبعات هتمار
-	33	31931	افرات/ جبعات هتمار
-	8	31932	افرات/ جبعات هتمار
-	6	31933	افرات/ جبعات هتمار
-	24	31934	افرات/ جبعات هتمار
-	12	31935	افرات/ جبعات هتمار
3	16	31949	افرات/ جبعات هتمار
39	40	6622	معليه ادوميم 07
83	102	10043	معليه ادوميم 07
83	156	18870	معليه ادوميم 07
7	60	28653	معليه ادوميم 07
-	18	28654	معليه ادوميم 07
-	60	5807	معليه ادوميم 04
41	212	3449	معليه ادوميم جنوب\شرق
47	50	5181	معليه ادوميم جنوب\شرق
-	40	32933	معليه ادوميم جنوب\شرق
-	24	32934	معليه ادوميم جنوب\شرق
7	48	32935	معليه ادوميم جنوب\شرق
-	42	10292	كريات اربع /جفعات ممرا
-	42	10294	كريات اربع /جفعات ممرا
-	54	30680	كريات اربع /جفعات ممرا
-	18	31274	كريات اربع /جفعات ممرا
-	24	1175	كرني شومرون/ نفي مناخيم
-	21	31956	كرني شومرون/ نفي مناخيم
-	20	31957	كرني شومرون/ نفي مناخيم
-	67	31958	كرني شومرون/ نفي مناخيم
-	44	31959	كرني شومرون/ نفي مناخيم

-	44	31959	كرني شومرون/ نفي مناخيم
-	44	31960	كرني شومرون/ نفي مناخيم
-	24	34339	كرني شومرون/ نفي مناخيم
-	32	34341	كرني شومرون/ نفي مناخيم
-	18 - المرحلة الأولى	11647	بسجات زئيف
-	1250- المرحلة الثانية	5834\أ	جبعات همتوس
-	280 - المرحلة الأولى	4430\أ	جبعات زئيف
-	64	قطعتين/ مرحلة أ	جيفع بنيامين
-	20	قطعتين / مرحلة ب	جيفع بنيامين
-	51,30	1144,1145	ارائيل
-	238	8 قطع	ارائيل
-	245	5 قطع	ارائيل
-	483	4 قطع	بيطار عيليت
-	62	3 قطع	بيطار عيليت
-	661	14 قطعة	بيطار عيليت
-	218	3 قطع	بيطار عيليت
-	501	8 قطع	جفعات زئيف/ ايفن ايلوت
-	52	31951	عمانويل

ملحق (6)

المخططات الهيكلية التي قدمت للتجمعات الواقعة في المناطق المصنفة ج منذ 2015/4/1 حتى 2015/12/31

الرقم	المحافظة	التجمع	رقم المخطط	التاريخ
1	الخليل	امنيزل	1791	2011-7-1
2	الخليل	جنوب ترقوميا	1/1786	2011-7-1
3	الخليل	التواني	2/1764	2011-7-1
4	الخليل	شمال اذنا	1/1704	1-Jul-2011
5	الخليل	ام الدرج	1/1/1795	2015-5-6
6	الخليل	سوسيا	12/245/1703	2012-5-1
7	الخليل	افقيقيس وخربة سلامة	1/1754	2013-7-1
8	الخليل	راس الواد	1608	2011-7-1
9	الخليل	الديرات والرفاعية	-	2013-8-12
10	الخليل	ام الخير	2/1795	2013-3-12
11	الخليل	خشم الدرج	1796	2013-3-12
12	الخليل	خشم الدرج	-	رفض
13	الخليل	النجادة	3/1795	2013-3-12
14	جنين	ببر الباشا	1/1107	2014-2-1
15	جنين	خربة عبد الله اليونس	1/1108	2011-7-1
16	جنين	تعنيك	1/1169	2011-7-1
17	بيت لحم	جبل هاراسا	-	2011-7-1
18	جنين	ام الريحان	-	2011-7-1
19	جنين	الرعدية	1173	2013-9-1
20	جنين	امريحة	1172	2013-9-2
21	جنين	ظهر العبد	1/1115	2013-9-3
22	جنين	برطعة الشرقية	-	2013-9-1
23	قليلية	عرب الرماضين وعرب ابو فردة	1286	2011-7-1
24	سلفيت	حارس	1/1227	2014-8-1
25	قليلية	الضبعة وراس الطيرة	1/1240	2011-7-1
26	قليلية	عزبة الطبيب	1287	2012-6-1
27	قليلية	حبله	1/1228	2013-10-21
28	قليلية	النبي الياس	1/1230	2013-10-21
29	قليلية	الفندق وطريق حجة	1271	2013-9-1
30	طولكرم	خربة جبارة	1/1235	2013-9-1
31	القدس	قلندبا	1/1588	2013-7-1
32	القدس	ام اللحم	1/1519	2012-5-1
33	القدس	النبي صموئيل	4/107/51	2011-7-1

2013-10-1	-	الخلايلة	القدس	34
2013-7-1	1/1626	خربة الدبر	الخليل	35
2015-5-6	1/1610	بتير	بيت لحم	36
2011-7-1	1624	حرملة	بيت لحم	37
2011-7-1	1/1628	الولجة	بيت لحم	38
2011-7-1	1/1614	وادي النيص	بيت لحم	39
2011-7-1	3/1611	جورة الشمعة	بيت لحم	40
2011-7-1	1649	مراح معلا	بيت لحم	41
2011-7-1	1/1629	المعصرة	بيت لحم	42
2012-8-1	1/1622	بيت تعمر	بيت لحم	43
2012-8-1	1/1639	الرفيدة	بيت لحم	44
2012-8-1	1/1645	خربة ام الضيوف وجب الذيب	بيت لحم	45
2012-8-1	1/1616	زعترة	بيت لحم	46
2012-8-1	1/1647	عقبان والمروج	بيت لحم	47
2014-7-1	1/1648	خلة اسكاريا	بيت لحم	48
2014-7-1	1650	الحلقوم والمنشبية	بيت لحم	49
2014-7-1	1/1643	خربة النحلة	بيت لحم	50
رفض	-	خلة النعمان	بيت لحم	51
2014-1-27		المينية	بيت لحم	52
2011-7-1	-	بروقين	سلفيت	53
2014-2-23	10/1220	المسقوف	طولكرم	64
2013-10-19	-	الحافصي	طولكرم	55
2012-1-1	1232	خربة التياه	طولكرم	56
2012-1-1	-	ظهرة الكبيرة	طولكرم	57
2011-7-1	1/1412	فصايل	اريجا	58
2011-7-1	1417	الرشايدة	اريجا	59
2013-10-1	1420	الجفتلك	اريجا	60
2013-11-18	1/1406	الزبيدات	اريجا	61
رفض	-	المالح	طوباس	62
رفض	-	الفارسية	طوباس	63
رفض	-	الحديدية	طوباس	64
2013-7-1	1126	العقبة	طوباس	65
2013-9-1	1/1416	عين شبلي	نابلس	66
2013-9-1	1/1324	يانون	نابلس	67
2013-9-1	1421	كردلة	طوباس	68
2014-2-19	1420	فروش بيت دجن	نابلس	69
2013-10-19	-	حي الكرامة (بيت نوبا)	رام الله	70
2015-8-16	-	خربة الفخيت	الخليل	71
2015-8-16	-	المجاز	الخليل	72

ملحق (7)

إخطارات الإخلاء بحجة التدريبات العسكرية

الرقم	المنطقة	العائلات/الأفراد/الأطفال	تاريخ الإخلاء	المدة
1	خرية ابزيق	2015/1/12	6:00 ص - 12:00 ظهراً
2	خرية ابزيق	2015/1/20	6:00 ص - 12:00 ظهراً
3	خرية إبريق	17 عائلة/135 مواطن	2015/1/26	8:00 صباحاً - الواحدة ظهراً
4	خرية إبريق	17 عائلة/135 مواطن	2015/1/27	8:00 صباحاً - الواحدة ظهراً
5	خرية إبريق	17 عائلة/135 مواطن	2015/1/28	8:00 صباحاً - الواحدة ظهراً
6	خرية حمصة الفيق	6عائلات / 40طفل	2015/1/27	6:00 ص - 12:00 ظهراً
7	خرية إبريق	17 عائلة/130 مواطن	2015/2/1	8:00 صباحاً - الواحدة ظهراً
8	خرية إبريق	17 عائلة/130 مواطن	2015/2/2	8:00 صباحاً - الواحدة ظهراً
9	خرية إبريق	17 عائلة/130 مواطن	2015/2/3	8:00 صباحاً - الواحدة ظهراً
10	خرية إبريق	10 عائلة/100 مواطن	2015/5/3	2:30 ظهراً ولغاية 5:30 مساء
11	خرية إبريق	10 عائلة/100 مواطن	2015/5/6	6:00 صباحاً - 6:00 مساء
12	حمصه الفيق	10/عائلة 80 مواطن	-2015/5/3 2015/5/9	لمدة (6) ايام
13	ابريق	10/عائلات	-2015/5/3 2015/5/9	لمدة (6) ايام
14	الرأس الأحمر	19/ عائلة	-2015/5/3 2015/5/9	لمدة (6) ايام
15	ذراع عواد	5/عائلات	-2015/5/3 2015/5/9	لمدة (6) ايام
16	البرج	6/عائلات	-2015/5/3 2015/5/9	لمدة (6) ايام
17	المية	14/عائلة	-2015/5/3 2015/5/9	لمدة (6) ايام
18	حمامات المالح	9/عائلات	-2015/5/3 2015/5/9	لمدة (6) ايام
19	الحديدية	4/عائلات	-2015/5/3 2015/5/9	لمدة (6) ايام
20	حمصة	10 عائلات	2015/6/10	6:00 صباحاً ولغاية 1:00 ظهراً
21	حمصة	10 عائلات	2015/6/16	6:00 صباحاً ولغاية 1:00 ظهراً
22	المالح /البرج/ المية	7 عائلات- 18 عائلة- 4 عائلات	2015/6/11	6:30 صباحاً ولغاية 12:30 ظهراً
23	المالح /البرج/ المية	7 عائلات- 18 عائلة- 4 عائلات	2015/6/17	6:30 صباحاً ولغاية 12:00 ظهراً

6:00 صباحاً ولغاية 12:00 ظهراً	2015/6/22	31 عائلات	حمصة	24
6:00 صباحاً ولغاية 12:00 ظهراً	2015/6/25	13 عائلات	حمصة	25
من الساعة 6 صباحاً ولغاية 12 ظهراً	2015/9/1	15 عائلة	الرأس الأحمر	26
من الساعة 6 صباحاً ولغاية 12 ظهراً	2015/9/2	15 عائلة	الرأس الأحمر	27
من الساعة 6 صباحاً ولغاية 12 ظهراً	2015/9/8	15 عائلة	الرأس الأحمر	28
من الساعة 6 صباحاً ولغاية 12 ظهراً	2015/9/9	15 عائلة	الرأس الأحمر	29
من الساعة 4 صباحاً ولغاية 7 مساءً	2015/10/12	10 عائلات	الرأس الأحمر	30
من الساعة 7 صباحاً ولغاية 10:00 صباحاً	2015/10/12	10 عائلات	الرأس الأحمر	31
6:30 صباحاً ولغاية 12:00 ليلاً	2015/11/2	13 عائلة	حمصا	32
6:30 صباحاً ولغاية 12:00 ظهراً	2015/11/5	13 عائلة		33
6:30 صباحاً ولغاية 12:00 ظهراً	2015/11/9	13 عائلة	حمصا	34
6:30 صباحاً ولغاية 12:00 ظهراً	2015/11/12	13 عائلة	حمصا	35
6:00 صباحاً ولغاية 12:00 ليلاً	2015/11/16	13 عائلة	حمصا الفوقا	36
6:00 صباحاً ولغاية 12:00 ليلاً	2015/11/19	13 عائلة	حمصا الفوقا	37
6:00 صباحاً ولغاية 12:00 ليلاً	2015/11/23	13 عائلة	حمصا الفوقا	38
6:00 صباحاً ولغاية 12:00 ليلاً	2015/11/30	13 عائلة	حمصا الفوقا	39
6:00 صباحاً ولغاية 12:00 ليلاً	2015/12/3	13 عائلة	حمصا الفوقا	40

ملحق رقم (8)

أوامر وضع اليد خلال العام 2015

الرقم	المنطقة	رقم أمر وضع اليد	المساحة / دونم	التاريخ
2014				
.1	قلقيلية	21\95ت	-	2014\03\18
.2	القدس/العيزرية	52/03ت	8,4	2014\09\09
.3	القدس/قطنه ، بدو	107/03ت	32,6	2014\09\09
.4	القدس/ صور باهر	47/03ت	1,5	2014\09\09
.5	القدس/ابو ديس	48/03ت	26,8	2014\09\09
.6	القدس/الطور	10/03ت	7,4	2014\09\09
.7	القدس/بدو	96/04ت	47,8	2014\09\09
.8	القدس/بيت اجزا ،بدو	95/04ت	119,8	2014\09\09
.9	القدس/ بيت سوريك ،بيت اكسا ،بدو	76/04ت	149,7	2014\09\09
.10	القدس/بيت سوريك،بدو ،قطنه	75/04ت	214,5	2014\09\09
.11	رام الله /صفاء، بيت سيرا	85/04ت	9,43	2014\09\09
.12	القدس/الجيب،النبى صمائيل	13/05ت	150,9	2014\09\09
.13	القدس/الجيب،النبى صمائيل	14/05ت	15,5	2014\09\09
.14	القدس/الرام	200/05ت	23,301	2014\09\09
.15	القدس /بيت حنينا	08/05ت	126,1	2014
.16	القدس/السواخرة ،ابو ديس	153/05ت	80,1	2014\09\09
.17	القدس/الطور	20/05ت	28,7	2014
.18	القدس/ابو ديس	152/05ت	476,5	2014\09\09
.19	القدس/بيت سوريك	150/05ت	78,7	2014\09\09
.20	القدس/بدو ،بيت اكسا	212/05ت	19,251	2014\09\09
.21	القدس/الجيب	18/06ت	10,5	2014\09\09
.22	القدس/بيت حنينا	27/06ت	35,1	2014\09\09
.23	القدس/بيت حنينا	21/06ت	63,8	2014\09\09
.24	القدس/بيت حنينا	84/06ت	125,3	2014
.25	القدس/الجيب	33/07ت	3,78	2014\09\09
.26	القدس/ابو ديس،السواخرة ،النبى موسى ،الخان الاحمر	19/07ت	1128,8	2014
.27	القدس/السواخرة ،ابو ديس	01/09ت	506	2014\09\09
.28	رام الله /دير نظام	25/14ت	0,540 متر	2014\11\26
.29	رام الله /دورا القرع	18/14ت	دونم 2,202	2014\06\25
.30	بدو/بيت اكسا	04/97	دونم 13,5	2014\09\09

2014\09\09	-	ت\01\07	سلفيت	.31
2014\09\09	-	ت\88\04	سلفيت	.32
2014\09\09	-	ت\107\05	سلفيت	.33
2014\09\09	-	ت\190\05	سلفيت	.34
2014\09\09	-	ت\82\06	سلفيت	.35
2014\09\09	-	ت\189\05	سلفيت	.36
2014\09\09	-	ت\89\04	سلفيت	.37
2014\09\09	-	ت\31\05	سلفيت	.38
2014\09\09	-	ت\32\05	سلفيت	.39
2014\09\09	-	ت\188\05	سلفيت	.40
2014\09\09	-	ت\33\05	سلفيت	.41
2014\09\09	-	ت\209\05	سلفيت	.42
2014\09\09	-	ت\45\04	سلفيت	.43
2014\09\09	-	ت\79\06	سلفيت	.44
2014\09\09	-	ت\71\04	سلفيت	.45
2014\09\09	-	ت\176\05	سلفيت	.46
2014\07\15	-	ت\20\14	قليلية	.47
2015				
2015\02\15	0,300متر	د/3/15	رام الله /بيتلو*	.48
2015	0,698	ت/160/05	طمون	.49
2015	2,19	ت/29/06	طولكرم – بيت ليد	.50
2015/9/7	293,95	ت/15/12	الخليل - صورييف	.51

ملحق رقم (9)

قرار استملاك شارع في النبي الياس

١٠٧١١١١
١٠٧١١١١

جيش الدفاع الإسرائيلي

امر بشأن قانون الأراضي (استملاك للمصلحة العامة) (يهودا والسامرة) (رقم ٣٢١)، ٥٧٢٩-١٩٦٩

قرار بشأن استملاك واخذ حق التصرف الفوري

(شارع اجنيزي نبي الياس ٩٢٧/٢) رقم ٥٠١/١٥

وفقاً للصلاحيات حسب المادة ٢ لقانون الأراضي (استملاك للمصلحة العامة) (يهودا والسامرة) (رقم ٣٢١)، ٥٧٢٩-١٩٦٩، ووفقاً للأمر بشأن إقامة الإدارة المعنية (يهودا والسامرة) (رقم ٦٤٧)، ١٩٨١-٥٧٤٢، ووفقاً للمادة ١١٤ لقانون الأراضي (استملاك للمصلحة العامة) رقم ٢ لسنة ١٩٥٣ (فيما يلي: قانون الاستملاك)، وبعد ما اقتضت أن استملاك الأرض يقدم للمصلحة العامة لأجل تطوير طرق المواصلات بين نابلس وقلقيليا وأنه بإمكان المنشأ أن يتحمل المصاريف المطلوبة لأجل تعويض أصحاب المأوى في الأراضي.

لذلك، يقرر بهذا على استملاك الأراضي المفصلة فيما يلي، وفقاً للمادة ٤ (١) لقانون الاستملاك، وعلى أخذ حق التصرف في الأراضي المفصلة فيما يلي: خلال ٦٠ يوم من يوم نشر هذا القرار.

التفاصيل الأرضية

شمارح أرض مساحته ٩٣ دونماً، التي تستخدم كجزء من شارع وفقاً للتخطيط ٩٢٧/٢، كما حدد بالقانون الأحمر على خريطة الاستملاك بمقياس رسم ١:١٠٠٠٠٠، والتي تحمل الاسم "أمر بشأن قانون الأراضي (استملاك للمصلحة العامة)، (يهودا والسامرة) (رقم ٣٢١)، ٥٧٢٩-١٩٦٩، (شارع اجنيزي نبي الياس ٩٢٧/٢) رقم ٥٠١/١٥" الموقعة على يدي وتشكل جزءاً لا يتجزأ من هذا القرار.

الأراضي المذكورة غير منظمة، وتظهر على الخرائط الفوتوغرافية للأراضي عزون كما هو مفصل فيما يلي: حوض فيسكالي، المنطير، حريقة العلم، نهر الأحماء، سهلة، منزل قح، البندر، منزل العمود.

تودع نسخ عن القرار والخريطة المرفقة للقرار في:

١. مكاتب قيادة التسقي والارتباط الزراعي.
 ٢. ديوان رئيس فرع البلدية للتمثيلية في الإدارة المعنية.
 ٣. دائرة التنظيم في الإدارة المعنية.
- وتكون مفتوحة لاطلاع كل المعنيين.

د.ع. ملاحم
رئيس الأمانة
لإملاك يهودا والسامرة

٥٧٧٩

٢٠١٥

١٠٧١١١١

١٠٧١١١١

329508

ملحق (10)

قائمة شهداء هبة الاقصى

الرقم	الشهيد	العمر	مكان السكن	تاريخ الاستشهاد
1	مهند حلبي	19	البيرة	2015/10/3
2	حذيفة سليمان	18	بلعا/ طولكرم	2015/10/4
3	فادي علون	19	القدس	2015/10/4
4	الطفل عبدالرحمن عبيدالله	13	بيت لحم	2015/10/6
5	أمجد حاتم الجندي	20	يطا	2015/10/7
6	ثائر أبو غزالة	19	كفر عقب	2015/10/8
7	وسام جمال	20	مخيم شعفاط	2015/10/8
8	محمد الجعبري	19	الخليل	2015/10/9
9	أحمد جمال صلاح	20	شعفاط	2015/10/10
10	الطفل اسحاق بدران	16	كفر عقب	2015/10/10
11	محمد سعيد علي	19	مخيم شعفاط	2015/10/10
12	ابراهيم أحمد عوض	28	بيت أمر	2015/10/10
13	الطفل أحمد عبد الله شراكة	13	مخيم الجلزون	2015/10/11
14	الطفل مصطفى الخطيب	17	القدس	2015/10/12
15	الطفل حسن خالد مناصرة	15	بيت حنينا	2015/10/12
16	محمد نظمي شماسنة	22	قطنة/ القدس	2015/10/12
17	معتز زواهره	27	بيت لحم	2015/10/13
18	بهاء عليان	22	القدس	2015/10/13
19	علاء أبو جمل	33	القدس	2015/10/13
20	فادي الدربي	30	جنين	2015/10/14
21	باسل بسام سدر	20	الخليل	2015/10/14
22	احمد أبو شعبان	23	القدس	2015/10/14
23	رياض إبراهيم دار يوسف	46	رام الله	2015/10/15
24	إيهاب حنني	19	نابلس	2015/10/16
25	إياد خليل محمود العواودة	27	دورا	2015/10/16
26	الطفل طارق زياد الننتشة	17	الخليل	2015/10/17
27	الطفلة بيان أيمن العسيلي	16	الخليل	2015/10/17
28	فضل عوض القواسمي	18	الخليل	2015/10/17
29	عمر محمد الفقيه	23	القدس	2015/10/17
30	الطفل معتز أحمد عويسات	16	القدس	2015/10/17
31	مهند العُقبلي	21	النقب	2015/10/18
32	هدى محمد درويش	65	العيسوية	2015/10/19
33	عدي المسالمة	24	دورا	2015/10/20

2015/10/20	بيت أولا	25	حمزة موسى العملة	34
2015/10/20	الخليل	18	حسام إسماعيل الجعبري	35
2015/10/20	الخليل	15	بشار نضال الجعبري	36
2015/10/21	العيزرية	22	معتر عطاالله قاسم	37
2015/10/21	الخليل	54	هاشم يونس هاشم	38
2015/10/22	صوريف	20	محمود خالد غنيمات	39
2015/10/24	قباطية	17	أحمد محمد سعيد كميل	40
2015/10/25	الخليل	17	الطفلة دانيا جهاد ارشيد	41
2015/10/26	الخليل	20	سعد محمد يوسف الاطرش	42
2015/10/26	سعير	22	رائد ساكت ثلجي جرادات	43
2015/10/26	سعير	19	إياد روجي جرادات	44
2015/10/27	الخليل	17	عز الدين نادي أبو شخدم	45
2015/10/27	الخليل	22	شادي نبيل القدسي الدويك	46
2015/10/28	الخليل	23	هُمام عدنان اسعيد	47
2015/10/28	الخليل	23	اسلام رفيق حماد عبيدو	48
2015/10/29	الخليل	19	فاروق عبد القادر سدر	49
2015/10/29	الخليل	23	مهدي محمد المحتسب	50
2015/10/30	كفر عقب	23	احمد قنبيبي	51
2015/10/30	جنين	20	قاسم محمود سباعنة	52
2015/10/29	جبل المكبر	52	نديم شقيرات	53
2015/10/31	جنين	18	محمود طلال نزال	64
2015/10/30	بيت لحم	ثمانية أشهر	الرضيع رمضان ثوابنة	55
2015/11/1	الخليل	27	فادي حسن الفروخ	56
2015/11/2	قباطية	17	أحمد عوض أبو الرب	57
2015/11/4	الخليل	22	ابراهيم سمير السكافي	58
2015/11/5	الخليل	25	مالك طلال الشريف	59
2015/11/6	الخليل	73	ثروت إبراهيم الشعراوي	60
2015/11/8	البيرة	22	سليمان عادل شاهين	61
2015/11/9	قلقيلية	23	رشا محمد عويصي	62
2015/11/10	جنين	16	صادق غربية	63
2015/11/10	العيسوية	37	محمد عبد علي نمر	64
2015/11/12	سعير	27	عبد الله عزام الشلالدة	65
2015/11/13	سعير	22	محمود محمد عيسى الشلالدة	66
2015/11/13	الخليل	22	حسن جهاد البو	67
2015/11/13	رام الله	22	لافي يوسف عوض	68
2015/11/16	قلنديا	28	أحمد أبو العيش	69
2015/11/16	قلنديا	21	ليث أسعد مناصرة	70
2015/11/17	عارورة/ رام الله	24	محمد منير حسن صالح	71

2015/11/19	الخليل	26	شادي زهدي راتب عرفة	72
2015/11/19	عناتا	22	محمود سعيد عليان	73
2015/11/22	رام الله	32	شادي محمد خصيب	74
2015/11/22	نابلس	16	أشرفت طه أحمد قطناني	75
2015/11/22	بيت فجار	31	عصام أحمد ثوابتة	76
2015/11/23	القدس	15	هديل وجيه عواد	77
2015/11/23	نابلس	16	علاء خليل حشاش	78
2015/11/23	قطنه	22	أحمد جمال أحمد طه	79
2015/11/25	الخليل	21	محمد إسماعيل الشوبكي	80
2015/11/25	رام الله	16	إبراهيم عبد الحلیم داوود	81
2015/11/26	القدس	21	يحيى يسري طه	82
2015/11/26	جنين	51	سامر حسن سريسي	83
2015/11/26	الخليل	21	خالد محمد جوايرة	84
2015/11/27	رام الله	25	فادي الخصيب	85
2015/11/27	الخليل	19	عمر عرفات الزعاقيق	86
2015/11/29	نابلس	38	بسيم عبد الرحمن صلاح	87
2015/11/29	القدس	17	أيمن العباسي	88
2015/12/1	بيت لحم	16	مأمون رائد الخطيب	89
2015/12/1	نابلس	19	مرام حسونة	90
2015/12/3	ابو ديس	37	مازن حسن عريبة	91
2015/12/3	طولكرم	21	عز الدين رداد	92
2015/12/4	الخليل	19	طاهر مصطفى عبد المنعم فنون	93
2015/12/4	الخليل	16	مصطفى فضل عبد المنعم فنون	94
2015/12/4	رام الله	27	عبد الرحمن وجيه البرغوثي	95
2015/12/4	رام الله	21	أنس بسام حماد	96
2015/12/6	القدس	21	عمر ياسر سكافي	97
2015/12/7	الخليل	21	ايهاب فتحي مسودة	98
2015/12/8	بيت لحم	20	مالك أكرم شاهين	99
2015/12/9	الخليل	21	عبد الرحمن مسودة	100
2015/12/11	الخليل	22	عدي جهاد ارشيد	101
2015/12/11	الخليل	60	عيسى ابراهيم الحروب	102
2015/12/14	القدس	21	عبد المحسن حسونة	103
2015/12/16	مخيم قلنديا	21	أحمد ججاجحة	104
2015/12/16	البيرة	29	حكمت حمدان	105
2015/12/16	نابلس	18	سماح عبد المؤمن	106
2015/12/17	نابلس	16	عبد الله حسين ناصرة	107

2015/12/18	سلواد	20	محمد عبد الرحمن عياد	108
2015/12/18	سنجل	33	نشأت عصفور	109
2015/12/23	قلنديا	21	عنان محمد أبو حبسة	110
2015/12/23	قلنديا	21	عيسى ياسين عساف	111
2015/12/24	الخليل	25	إياد جمال عيسى ادعيسات	112
2015/12/24	سلفيت	23	محمد زهران عبدالحميد زهران	113
2015/12/24	مخيم قلنديا	23	بلال زايد	114
2015/12/24	مخيم قلنديا	20	وسام أبو غويلة	115
2015/12/25	رام الله	38	مهديّة محمد ابراهيم حماد	116
2015/12/26	القدس	26	مصعب محمود الغزالي	117
2015/12/26	نابلس	56	ماهر زكي الجابي	118
2015/12/27	جنين	17	محمد رفيق حسين سباعنة	119
2015/12/27	جنين	23	نور الدين محمد سباعنة	120
2015/10/9	قطاع غزة	20	شادي حسام دولة	121
2015/10/9	قطاع غزة	20	أحمد عبد الرحيم الهرباوي	122
2015/10/9	قطاع غزة	20	عبد الوحيد (20 عاماً)	123
2015/10/9	قطاع غزة	15	الطفل محمد هشام الرقب	124
2015/10/9	قطاع غزة	22	عدنان موسى أبو عليان	125
2015/10/9	قطاع غزة	20	زياد نبيل شرف	126
2015/10/10	قطاع غزة	22	جهاد العبيد (22 عاماً)	127
2015/10/10	قطاع غزة	13	الطفل مروان هشام بربخ	128
2015/10/10	قطاع غزة	18	خليل عمر عثمان	129
2015/10/11	قطاع غزة	30	نور رسمي حسان	130
2015/10/11	قطاع غزة	عمان	الطفلة رهن يحيى حسان	131
2015/10/16	قطاع غزة	37	شوقي جمال جبر عبيد	132
2015/10/16	قطاع غزة	24	يحيى عبد القادر فرحات	133
2015/10/16	قطاع غزة	22	محمود حاتم حميده	134
2015/10/20	قطاع غزة	27	أحمد السرحي	135
2015/10/23	قطاع غزة	20	يحيى هاشم كريرة	136
2015/10/24	قطاع غزة	25	خليل حسن أبو عبيد	137
2015/11/6	قطاع غزة	23	سلامة موسى أبو جامع	138
2015/12/11	قطاع غزة	39	سامي ماضي	139
2015/12/18	قطاع غزة	20	محمود محمد سعيد الاغا	140
2015/12/25	قطاع غزة	22	هاني رفيق وهدان	141
2015/12/28	قطاع غزة	48	يوسف ابوسبيخة	142